【皇紀二千五百九十四年】 昭和九年五月二十九日 京城日報 (日刊) (第三種郵便物認可) 第九千五百十九號

京城日報
五月二十八日(月) 夕刊
編輯兼發行人 兒島吉治 印刷人 小川三之介
京城府太平通一丁目 發行所 京城日報社 合資會社

諸流花器 花器各種 京城本町二丁目 石川産業商會 電話本局一八〇四番

列國の對支援助 漸次消極化す

日本の警告効を奏す

【東京電話】ライヒマン、ソルター、モネー諸氏等、國聯通政の名目により聯盟の假面の下に行はれた列國の對支援助及び、英、米、佛等の武器賣込等は、結果に於て支那の分割、國際管理及び列國勢力圏の設置に導き、東亞の

平和を紊す

結果を來すは必然の勢ひなるに鑑み、わが外務當局は東亞に於ける唯一の安定勢力たる立場より四月十七日附の非公式聲明を以て列國の策動に警告を發したが、右の結果、列國の對支援助は稍消極化の形勢を見るに至つた、また宋子文、ライヒマン一派に依り畫策中の銀公司の設立も困難視されるに至つた、銀公司の設立計畫は棉麥借款に於て豫期の如き資金を吸收し得ず全國經濟委員會の組織に失敗した外、孫醒胥等の私兵を擁して蔣介石氏に對立せんとして國民政府首腦部の信用を失墜し、遂に財政部長の地位より轉落した宋子文及徒らに高踏を夢みながら何等實績を擧げることなく

空論に終始

するとの非難あるため、再び顧問として支那に歸來する自信を失つたライヒマン氏が互に提携して、支那における自己の地位の回復を圖らうとする自己の足固めとして案出したものである、而して同案は既に一ケ年前より宋子文が孔祥熙等と談合の上、專ら前の聯盟事務局次長モーネー氏が立案したものであり中央銀行四百萬元、中國銀行三百萬元、交通銀行百五十萬元、四明總商銀行百五十萬元、宋子文及び孔祥熙各五十萬元計一千萬元の出資の下に設立し、外國資本の全國經濟委員會への直接貸付が對支借款に關するワシントン條約に締結するのを巧に回避し、歐米の資本を全國經濟委員會に吸收し聯盟の技術合作により支那開發事業に

資金を供給

せんとするものである、然るに右の出資は經濟開發に名を藉るもので實際に於ては政治的性質を帶び、各國の勢力圏設定延いて支那分割の形勢を馴致するは必定の形勢にあるので、わが外務當局は右の如き計畫に絕對反對なる旨を表明したる決意を表明したため列國も出資を躊躇しつゝあり、結局列國の投資は困難と見られ、銀公司は假令設立に成功するとしても、單に支那銀行團のみの無力の機關と化する模樣である

米國應諾の 事情聽取

齋藤大使が 國務長官訪問

【ワシントン廿六日電通】廿六日齋藤駐米大使はハル米國務長官を訪問、會談を遂げた、右會談は齋藤大使がイギリスの海軍會議豫備會談招聘に對するアメリカの應諾につき承合したいところがあるとて訪問したものである旨が公式に明かにされた、なほ右會談で齋藤大使は日本はロンドン豫備會談に參加すべきもこれと同時にワシントンでも同様の話合を進めてはどうかといふことの提議をなしたものと信ぜられてゐる、而してハル國務長官はこれに對しロンドン會商を行ふ以上、外で行ふことは必要でないとの意見を述べたと解されてゐる

日露大海戰の 戰死者招魂祭

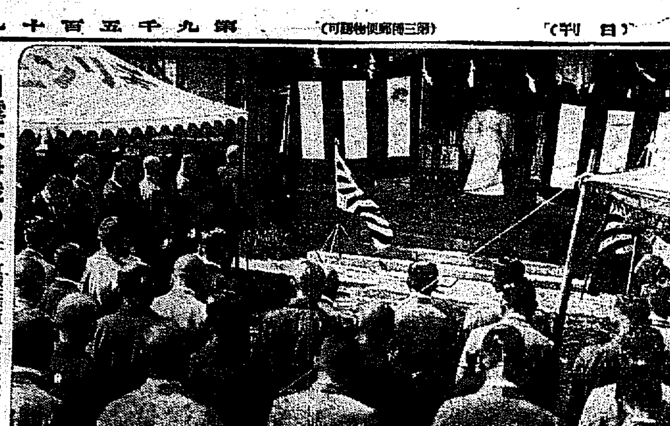

京城在鄕軍人會海軍部では、廿七日京城クラブで日露大海戰々死者百十六勇士の招魂祭を擧行したが、宇垣總督、川島司令官、[illegible]、松本知事その他參列者多く、盛會であつた(寫眞は招魂祭)

宇垣總督

御祝詞と御禮言上に 一年振りに東上す

宇垣總督は皇太子殿下御降誕の御祝詞、昨夏以來數度にわたる恩賜賑救の御禮言上、群內狀況奏上等のため、宮田秘書官、戸內、新野兩屬を帶同、廿八日午後九時四十分京城發、約一年ぶりで東上するが、東京は約三週間の豫定で、中央政府と重要政策を打合せるはず、なほ往路[illegible]の豫定で、その都合により一泊するかも知れず從つて卅一日の朝になるか晩になるかは不明である

今井田總監 南鮮視察

濟州島にも赴く

今井田政務總監は卅一日か來月一日京城を出發、南鮮方面視察の旅に出るはずである、特に今度は濟州島をも視察するはずで、約一週間の豫定である總監は咽喉をいため引こもり中である

農用林業設定と 企業林の救濟協議

けふから各道林務主任會議

各道林務主任會議は廿八日午前九時から本府第三會議室で渡邊農林局長臨席のもとに開催、田林政課長、井坂技師等本府關係官も出席開催し、今井田政務總監の訓示があつた、該會議は既報の農用林業の設定方策および疲弊せる企業林業の救濟方針等であつて、後者は今回の協議により具體案を研究されることになるべく、前者の農用林業に關しては、一般農民の燃料、肥料等の自給自足のためなので、農村振興に重大な關係があるので、本府から具體案を提出し協議に入つたが、同案は各面の地方公設林を經營主體とし部落林を設定しやうとするものである、なほ農用林は住家近接の林野を必要とし、それらは殆んど民有林のため、その經營用地を二百萬町歩として買收するとすれば約四千萬圓を要し借地にしても四百萬圓を必要とするので、これは相當大きな問題である、なほ會議は六月一日まで續けられ、二日は林業試驗場を視察の豫定である

愉快に感じた 軍民一致

北鮮地方を視察して 川島軍司令官の談

北鮮地方視察を終へて、廿七日歸城した川島軍司令官は語る

元山で永興灣要塞司令部の檢閲をすませて、咸南に行き、軍官衙及び部隊を視察して後、國境へ赴き、國境守備隊を視察して來たが、一般に北鮮地方の軍隊は、非常時に備へるため、人員器材を極度に緊張させてゐた、非常にこの地方を廻つて見て、非常に愉快に感じたのは軍民一致の狀況で、在鄕軍人、警察などが協力して非常時に備へて種々研究してゐる、如何に準備をしてみても經濟に對しては絕對的にこれを完全に防止することはむつかしいが、非常時における知識、訓練を追々やる習になつてゐる、敵機では平壤から黃知事、警察隊長、守備隊長其他の人々がやつて來て種々話しを聞いたが、こゝでも軍民がよく一致して軍に當つてゐる狀況を見て非常に愉快だつた

李鍵公殿下 けふ御展墓

御展墓のため御三年振りで御歸城中の李鍵公殿下には廿八日午前八時御出邸、金谷、洪陵、裕陵及び東九陵御參拜、華陽亭御晝餐、正午御歸還遊ばされた、二十九日は午前九時三十分御出邸、軍司令部御訪問、次いで騎兵第二十八聯隊に赴かせられ將兵の演習を御覽の御豫定である

藏相は進退を 潔く決する肚？

あす閣議で提言が

【東京電話】某事件の進展につき齋藤首相は都議主義を取り、今直ちに進退を決するが如きは國家に忠ならざる所以であるとして事件の全貌が表面に明らかとなつた時に進退を決せんとし、高橋藏相もまた消極的にこれに贊成したかの如く傳へられてゐたが、この藏相の心境を側近者に洩くに藏相は必ずしも齋藤首相の進退措置に贊成するものでないらしく、斯くの如き場合は速やかに潔く進退を決すべきであるとして、自己の進退のみにても早急に解決せんことを切望してゐる模樣であるから、廿九日の閣議において或ひは高橋藏相よりその進退について何等かの提言あるやも知れず、藏相の態度は甚だ注目されてゐる

次の內閣

超然擧國一致を 貴族院方面では要望

【東京電話】大藏省疑獄事件を中心として、政局の前途に關しては政府の都議主義決定に拘らず、政界各方面の觀測は一致して現內閣崩壞必須と見てをり今後政局の發展を見ればなほ政界異變への拍車をかけるものとしてゐる、殊に貴族院方面は帝人事件以來綱紀問題に關しては特別の關心を有してゐるので、現下の政局に對し研究會、公正會をはじめ各會派を通じ全面的に益々硬化の色を示してゐる、而して政變來を迎へて後繼內閣運動も日を追ふて熾烈となり、大小幾多の策動頗繁を極めてゐるが、貴族院の綜合空氣として現內閣が綱紀問題に依り崩壞するも同事件が更に政黨方面にも波及すれば遂政の當選復歸もさる事ながら到底政黨單一內閣或は聯立內閣の如きは期待し得ず日本又政黨の國民的信用回復の點から見るも尚早であるとの強硬論を主張してゐる向きが多いので、この空氣が今後貴族院を中心として益々釀成されて行くものと見られ、政友俱樂部方面の鈴木內閣實現の期待は頗る不利な情勢にあり、何人が內閣を組織しても結局齋藤內閣と性質を同じくする超然擧國一致內閣を以て、一九三五、六年の非常時局に備へる強力なものであらねばならぬといふ要望は動かすべからざる事實である

政民聯立へ 政友會は邁進

中間內閣には反對

【東京電話】齋藤內閣の非運は最早時期の問題であるとの觀測が有力に行はれるに至つたゝめ、政界は次期後繼內閣問題をめぐつてめまぐるしい動きを見せつゝあるが廿六日のロウ會において、この際政友會では先般の幹事會ならびに政府の態度を靜觀すると共に、次期後繼內閣については政民の連繫を緊密にし政策協定の實を擧げ、もつて政黨の對外的信用を昂め、政民聯立內閣の成立を待望するに至つた

卽ち鈴木總裁を戴く政友會としては前議會においてしばしば闡明せる通り、理想としては議會政治、政黨政治の復活を翹望し從つてこの際、政變ある場合は當然議會に多數を擁する政友會の單獨內閣が出現すべきであるが、今日のわが國は容易ならざる非常時に直面してをり、この難局を打開するには政民共同して擧國一致的強力內閣の出現を必要とする情勢にあるので、この意味において衆議院で相對立せる二大政黨たる政民兩派の提携を基礎に廣く人材を網羅した眞の強力內閣の出現でなければならぬ、而して齋藤內閣の如き所謂中間內閣がこの非常時を打開する能力なきことは過去二ケ年間の政府の實績に徵し明かである、從つて萬一右の如き中間內閣が再び出現するとしても政友會としては閣員を入閣せしめ責任をもつてこれを援助することは斷然考慮せねばならぬとするのが政友會としての心構へであつて、これをもつて金科玉條とするが如き非難を蒙ることは極力これを避け、この意味において輕率妄動を愼まねばならぬとしてゐる

“排日”ではない

ブラジル側の 移民制限論評

【リオデジャネイロ廿七日電通】今回ブラジル議會を通過するに至つた移民制限に就いては、既に數ケ月以前より議會方面においてこれが通過に對しても猛運動が行はれた當時新聞その他の方面で右制限に論評を加へてゐたため、愈々今日通過するに至つたに就いては殆んど目新しい論評や意見が發表してゐない、何分今回の移民制限案は事實上は日本移民制限を目的とせるものであるが、現在まで何等制限を受けず入國せる日本移民が何等弊害を起した例もなく、寧ろ日本移民の訓練振りが賞讃されてゐる事情もあり、今回の移民制限に就ても表面上は特に日本移民を目的としたものではないことがあげられてゐる、なほ當地在留の幾多知名の士の意見は今回の移民制限案は國家主義の立場より一般外國移民殺到を防止するを目的としたものに外ならないと稱してゐる

日米兩國と しては成功

英國に口火を 切らさせる

【ワシントン廿六日電通】廿六日行はれた駐米齋藤大使とハル米國務長官との會談は、齋藤大使より明年の海軍々縮會議に對するロンドン豫備會談を米國政府が應諾したに至つた事情について左の如き經緯が含まれてゐる、即ちイギリス外相サイモン氏が駐英リーガム米大使と會談の際、明年の海軍會議に對する豫備會談を行ふは今が適當の時期ではないかと提言したに對し、アメリカ側としては豫てより斯る豫備會談開催にイニシアチーブをとることは欲せぬが、その必要を認めつゝあつたので、サイモン外相の提言を喜びとして速かにこれを應諾し、この結果イギリスは日本、フランス及びイタリーをそれぞれ招請せねばならぬ立場に立ち至つたものであるまた勿論日本としてもアメリカ同様、斯る會談開催には口火を切ることを望んでゐなかつたが、豫備會談を必要としてゐるものであり、イギリスがこれが口火を切るに至つたことは結局日米兩國の成功を意味するものである

都市防空施設

陸軍新豫算の中心 約二千萬圓を計上か

【東京電話】明年度豫算新規要求に關し陸軍では愈々近く基本的調査に着手することになつてゐるが新規要求の中心となるのは防空施設費と見られる、右は第六十五議會に提出する豫定の防空法制上の關係で次期議會に延期されてゐる防空法の施行に關聯したもので、空襲禍に暴露されんとする我が各地軍要都市を中心とする最小限度の防空施設を實行せんとするものであり、大體二ケ年の繼續事業として初年度分二千萬圓位を計上するのではないかとみられてゐる、なほ防空法の概要は全國道府縣市町村に各機關を打つて一丸とする正式の防空委員會を設け、有事に際し軍の防空機關の指揮下に入つて防空に協力するよう、平時より燈火管制、避難集合、防護その他防空諸工作を爲さんとするものであり、この防空委員會は平時は內務大臣の管轄下に置かれる筈である

全國府縣 學務部長

會議(第一日)

【東京電話】全國府縣學務部長會議第一日は廿八日午前九時から文部省會議室において開會、齋藤文相を始め東鄕、粟屋兩次官、石坂秘書官、各局部長課長出席、先づ齋藤文相より別項の訓示をなした後、指示事項の協議に入るに先き立ち、地方狀況、教育疑獄事件の發生せる府縣學務部長より教育疑獄事件の眞相、狀況、過般小學校教員精神作興大會に對し賜はりたる勅語の各府縣の教育に及ぼした影響その他一般教育狀況を聽取し、正午首相官邸における齋藤首相の招待午餐會に臨み、後普通學務局所管に入り視學の執務に關する件その他の指示事項に關し協議を行した

齋藤文相訓示

【東京電話】齋藤文相の訓示要旨左の如し

我國文化の情勢は思想に教育に外交にいづれの方面においても、それぞれ難關に直面してゐる、しかしてこれを打開する根本對策は結局教育の實効に俟つほかないと信ずる、最近教育者道が綱紀を紊り所謂疑獄事件を惹起するもの生ずるに至つたことは全く遺憾に堪へない、教育の根本は人にあり教員の全人格をもつて生徒兒童を國家的に誘導するにあらざればこれが實績はあがらぬから、なほ一層相共に戒めやう努力せらるゝと共に、今後一層注意を拂ひかゝる不祥事の絕滅を期せられたい、小學校教員の俸給支拂延滯又は寄附强要に關しては地方によつてまだ根絕しないのは誠に遺憾である、今後一層その監督を嚴にしその理由ある場合には、市町村立尋常小學校費國庫補助法により小學校教員俸給費に對し、特別會計設置を市町村に命ずるなど、適宜の方途を講じ萬遺憾なきやう希望する、學校教科書並學用品の價格如何は教育の效果と父兄の經濟的苦痛とに大なる影響をおよぼすことは云ふまでもない、例へば正課外教科書を採用せしめ又種々の名儀によつて濫りに學用品を購入せしめるが如きことは教育上弊害あるのみならず、法規に反し又父兄の負擔を增加せしめるものである、各位は充分部下を督勵しこれが監督に遺憾なきやう望む

人

◇池田警務局長 廿七日夜忠北より歸任
◇岩佐憲兵司令官 廿八日朝平壤より歸任
◇香椎源太郎氏(實業家) 同天城へ
◇增本甲吉氏(拓務事務官) 卅日入城の筈
◇古谷(大田電氣社長) 廿八日備前居へ
◇菅田(同專務) 同上
◇竹島(朝鮮社長) 同上
◇阿部(全北內務部長) 同上
◇木谷(慶南山林課長) 同上
◇石田(慶北山林課長) 同上

天地玄黃

海軍記念日の廿七日に東鄕元帥の病狀俄然惡化、卅年の昔をしのびて轉た感慨無量

◇

こちらが手を出せば向ふが引込み、向ふが手を出せばこちらが引込む政民聯盟運動、懸案遊戲に彷彿たるものなしとせず

◇

その成らざるは、その念とするところ國家に在らずして私利にあるが爲めなり、純乎たる愛國にあらずして、互に利用せんとする聯盟の成立しがたきが如し

◇

政友幹部派とやらが集まつて次は軋然たる單一政黨內閣なりと說く、しかしてこれに反對する者一人もなし、然も集まつて三井、三菱の富をわれ等のものにしたしといふに反對者なきがお如し

丹下左膳 【118】

林不忘作 小田富彌畫

宇治は茶どころ(九)

壺の蓋を押し破いた田丸主水正、大之進の拔き取つた小柄で、叮嚀に紙を剝ぎながら

『高、爺作は？』

若黨爺作のことです。

『居ります、さつき庭へ出てをりましたが……お呼び致しませうか。』

『イヤ、旅立ちの支度をさせて呉れ。』

『何處かへ御出張になるので？』

『いま地圖の所在が明らかになるから、さうしたら早速爺作を國表へ知らせに走らせやうと思つてな。』

『しかし、また……。』

ヘテナ？ と主水正は、首を捻つた。何となく、壺に貼り重ねてある紙に、最近手をつけたやうな感じが見られる。だがそれも、ちよつと變だと思つたゞけで、次ぎの瞬間、焦りに焦つて紙をめくり進んでゆくと、

『ア、あつた！ 出て來たぞ。』

叫んだ主水正は、喜びに顫へる手で、剝ぎ取つた一枚の紙片を高大之進のはうへ突き出した。見ると……。

虫食ひのあとの著しい紙に、何やら文字と、地圖らしいものが認めてある。

虫食ひのあとは、線香で細長く燒いたので。

壺に貼り込んであつた古い寄席の一枚に、薄墨でそれらしく、愚樂老人が書いたのを、いま言つたやうに線香で燒いたり、ところどころ番茶で汚したりして、古めかしく見せたものなんです。

『常々あ〇〇心臓〇て。』

といふあたりは、原物の通りだが……どうも巧に作つたものです。これなら誰が見ても、御先祖の野書き物としか思へない。愚樂老人、實に達者なものだ。千代田大奥で上樣のお背中なんか流してゐるより、ほかに西賓がありさうです。

たゞ日光の金が將軍家から柳生へ下りるでは、造營發行に當つたものが費用萬端を受け持つといふ在來の慣習が破れてしまふ。柳生も受け取ることは出來なからうと、そこで、吉宗、愚樂、大岡越前が相談の上、この細工をしたことは、前に言つた通りですが、主水正、そんなことは知らないからかぶり付くやうに屈んでゆくと文句は、ところどころ虫くひらしく燃香で燒いてあつて、よく讀めないが、地圖は……。

地圖のはうまで判らなくしてしまつては、何にもなりません。

どうやら見覺えのある地圖――その下に、一行の文字が走つてゐて、武藏國江戸麻布林念寺前柳生藩上屋敷。

オヤ！ 主水正、大聲を上げた見覺えがあるわけで、いま現に自分の住んでゐる屋敷の圖面ではないか。庭の隅の築山の脇のところに、×の印がついてゐるのは、財產は此處に埋めてあるといふのであらう。主水正と大之進は、顏を見合はせた。双方唾を呑み込むだけで、いつまでも默つてゐる。

やつとのことで、大之進が、

『御家老、このお上屋敷は、御當家御初代の時代から、ずつとこゝにお住ひになつてゐたので御座いませうか。』

主水正は答へません。ぢつと考へ込んでゐるうちに、はじめて彼は、思ひ當つた。

『これは、眞のこけ猿ではないのだ。』

『えッ？ 本物ではない……だが、御家老、かうして古い野きつけまで現れ、埋めてある場所も判つたでは御座いませんか。しかも、この屋敷の庭の隅と――。』

『大之進、至急支度をして呉れ。お城へ上がつて……さうぢや、愚樂老にお目にかゝるのぢや。』

無敵艦隊記念の日に 東郷提督病ひ篤し
持病の他喉頭癌で著しく衰弱
何分老齢の爲憂慮さる

【東京電話】大勲位、元帥、海軍大將東郷平八郎伯は去る二月以來病氣のため廿七日の榮ある海軍記念日にも出席せず、麹町區上六番町三七の自邸で加藤主治醫の手當を受けてゐたが、廿七日午後に至り病狀俄に惡化し、頗る心痛すべき容態に陷つたので、海軍省では首腦部協議の結果午後六時左の如く容態を發表した

東郷元帥は昨年春頃より膀胱、秋に至り時々咽喉部に疼痛ありその後一進一退の狀況にて咽頭癌と診斷の下に放射線療法その他の治療を施しつゝあるも、老齢に加ふるにその間時々宿痾たる膀胱結石、坐骨神經痛を起しまた氣管支炎等を併發せるを以て衰弱加はり昨今心痛すべき狀態にあり

（寫眞は東郷元帥）

容態

廿七日午後九時　福井軍醫大佐談

二十七日午後九時葡萄糖液五百瓦および強心劑の皮下注射をなし、食事は重湯五十瓦のほかは嚥下のため攝取不能、體溫三五・五、脈搏一二〇、呼吸三〇

廿八日午後十時　海軍省發表

體溫三十六度三、脈搏百十八、時に結滯呼吸廿六昨夜安眠せらる食事は攝取依然困難なるも今朝陛下御下賜の果汁一口を辛く頂戴せらる意識不明

▲廿八日朝小笠原子爵談＝東郷元帥は昨夜十時前葡萄七グラムを攝取し安眠された、今朝の容態は海軍省發表の通りである、意識は明瞭、言語も稍々明瞭にして一般の症狀は昨夜より稍々持直したやうに見られたが、たゞ一つ困るのは食事の攝取が困難であることでこれは咽喉を痛められて居る結果である

の容態は極めて氣遣はれてゐる

加藤主治醫談

【東京電話】主治醫加藤直次大佐は廿七日午後十時半左の如く語つた

膀胱結石の方は廿年來の持病ですが、また咽喉部に腫物があつて、この方が惡性であります、膀胱結石の痛みもこの一兩日非常に和らぎ廿七日朝陛下の御時は元氣に見受けられたが午後になつてから思ひの外惡くなられました、今晩は元帥邸に泊ります

侯爵を陞授 今明日中に 御沙汰の模様

【東京電話】長き患ひでは目下重態に陷つて居る東郷元帥の多年國家に對する功勞を思召され、今明日中に特に左の如く陞爵の御沙汰を賜ふ模様である

元帥海軍大將正二位大勳位功一級　伯爵　東郷平八郎

特に陞敍侯爵

混雜の元帥邸
平癒を祈る人たち

【東京電話】東郷元帥の病狀は依然として不良で危險期を脱せず、加藤主治醫は殆んど附き切りで元帥の枕下に侍して手當に當つて居り元帥夫人も隣室に臥たはりながら色々看護に指圖し元帥の容態を氣遣つて居る、長年元帥と懇故ある小笠原長生子は早朝より邸内にあつて内外の連絡係りのやうな役目を勤めて居るが、邸内は依然憂色に包まれて居る、早朝より見舞客は引つ切りなしであるが何れも玄關に名刺を置いて引下つて行く

元帥の嗣子彪氏は玄關に端坐して見舞客に應接して居る、門前には元帥の平癒を祈る市民が入り代り立ち代り人垣をつくり神佛に祈願しそのお守を持ち込む人もある

容態急變 令嗣彪氏語る

【東京電話】東郷元帥令嗣彪氏は二十七日午後十時左の如く語つた

急に様子が變つて家族一同非常に心配して居ります、突然どう斯うと云ふことはなからうと思ひますが、更に内安靜を保つて居ります

けふの見舞客

【東京電話】廿八日の東郷元帥邸は黒井、山下、香椎、小林等の將星、國府田海軍醫務局長、島田軍令部第一部長、高橋第二艦隊司令長官、林高級副官、宗良陸軍大將、長崎故齋藤總監、平沼樞府副議長、永井拓相、高橋藏相、牛塚東京市長、軍光次官、入江皇太后宮大夫等相次いだ、同午前九時十五分頃に日本體育海兵團支部代表者名和寶氏外十九名の團員が明治神宮に參拜元帥の平癒を祈願しての歸途同邸を見舞つた

大角海相 西下を中止

【東京電話】大角海相は三十一日長崎造船所で擧行の軍艦三隈の進水式に參列のため、廿九日午後一時東京驛發列車で西下する筈であつたが、東郷元帥重態の爲め取止めることゝなつた

各宮家の御使や 將星續々と見舞ふ
海洋少年團の默禱

【東京電話】重態に陷つた東郷元帥は麹町區上六番町の自邸奧座敷左向きの病室に靜かに横臥してゐるが、枕頭には加藤主治醫看護婦の外家人が詰めかけ看護に當り邸内はひつそりとしてゐる、閑院元帥宮殿下御使、伏見元帥宮殿下御使松永大佐をはじめ齋藤首相、大角海相、財部元海相、谷口尚眞、岡田啓介、山本英輔、小林躋造、野村吉三郎各海軍大將、末次聯合艦隊司令長官等海軍の諸將星は續々訪問し、海洋少年團長原大佐は少年團を引率し成田山の御護りを持つて玄關に整列、元帥の快癒を默禱するなど見舞客で混雜を極めてゐる

老齢で切開危險
今は快癒を天に祈らん
全日本憂色に閉さる

【東京電話】昔擧の提督、東郷元帥は海軍記念日の祝賀會にも出席出來ずにゐたが去る

○—惡化　し海軍省では廿七日夕刻「實に心痛すべき容態である」と公表したので忽ち全日本は非常な憂色に鎖されてしまつた、元帥は昨年夏頃から病氣に罹られ本年二月頃よりは專ら靜養すべき狀態に陷つたが、一進一退、然も丈夫な元帥は老齢ながら今日まで頑張で終始し、主治醫の加藤博士、帝大の稻田博士、海軍の國府田醫務局長等が連日來診し手を盡してゐたが、病勢は加はるばかりで遂に海軍記念日を明日に控へた廿六日の午後には加藤博士、稻田博士等が元帥邸に集まり診察の結果咽頭癌を切開手術すべきか否かにつき重大協議を開いた程の

○—重態　に陷つてしまつた

國家の非常時に 速に全快を祈る 宇垣總督は語る

國家の元勳である東郷元帥の病氣の惡いよしは新聞によつてはじめて知つたが、今や國家非常時に際して軍國たる元帥の重症にあられる事はまことに遺憾のことで、充分療養されて再び元氣にあられるやう祈つてやまない

宮中に言上

【東京電話】東郷元帥の容態は極めて危險の狀態にあるので廿七日午後五時宮中に鈴木侍從長を通じ、元帥の容態を言上申上ぐると共に、畏き邊陛下を初め奉り各宮家に夫々元帥の病狀を申上げ、牧野內府、木戸侍從武官長にも報告するところがあつた

意識極めて明瞭だ
ここ二、三日が最も警戒要す
小笠原子靜岡から馳せ付く

【東京電話】靜岡から急遽馳付けた小笠原子は東郷元帥の病氣につき語る

元帥の容態は只今の處、變りはないが主治醫のいふところでは我こ二三日間が最も警戒を要するとのことである、元帥とは二日前にお會ひした時には何しろ膀胱と膀胱結石と咽喉の三ツの病氣が併發して居たため可なり衰弱して居られたが、意識は極めて明瞭で、大變國事を憂へて居られ、私に對して『國事の現狀はどうか』と質問せられて居つた位である、今では元帥の將官時代のたゞ一人の生存者瓜生大將が腦溢血で步行不自由であるに拘はらず令息に手をとられて見舞はれたことは今日恰も海軍記念日であり、自分としても感慨無量のものがあつた

何とかして お治し申上たい
見舞後大角海相語る

【東京電話】東郷元帥を見舞つて私邸に歸つた大角海相は憂はしげに語る

廿四日元帥を御見舞した時は十分ばかり御話申上げた、その時は御疲勞も加つたので長話はせぬ様にとの注意を受けたので、そこ〳〵にして御暇したが、元帥は御病氣とは言ひながらはつきりした口調で御話しになり、自分も海軍部內の情勢を御報告しておいた、元帥は三月十五日頃四十度位の發熱をされて疲勞が加はり、肺炎か氣管支炎を併發しないかと心配してゐたが、それは幸ひに解消された、その後元帥は海軍記念日に是非出席するといふので、床の上に十分間位起上つて步行の練習をされたさうだが、それが非常に惡かつたので主治醫に注意されてから一切やめて**只管靜養**に努めて居られた、元帥は實に國寶であり何とかして御治し申上げる方法はないかと思ふが何にせよ、八十八歲の老齢であるから氣遣はれてならない、それでも元帥はかうした病氣に罹られても氣丈な方で、一度天下の大事に至れば容を改め明瞭な斷を下される、この時の眼光はいまもいずくむやうである、又來るべき一九三五六年の**國際時局**を帝國が切拔けるまではどうしても元帥に生きてゐて戴きたい、今日の國防に於て元帥の明確な鶴の一聲は直に國家の進むべき途を決定し非常に力強さを感じてゐる

道農務課の某技師
檢事局で取調らる
贈收賄の事實暴露か

京畿道農務課林業技師某氏は數日前京城地方法院檢事局に召喚され、相良檢事の取調べを受けてゐるが、これは某農民組合との間に贈收賄の事實が暴露したものと見られ、或ひは相當重大化するのではないかと見られる

テツ子夫人は 隣室に臥す 夫妻とも臥床

【東京電話】東郷元帥の枕頭には皇太后陛下御下賜の鉢植の花が元帥刀と共に飾られ、隣室には十數年來神經痛で足の不自由なテツ子夫人（七〇）が臥し元帥の容態を案じてゐるが、元帥の病狀は極めて憂慮すべき狀態にある

小兒の下痢腹痛に ベービー散

女性たちは 家庭に隱れて加入
暴露した映畫鑑賞會

既報＝京城府内某宗教團體指導者を責任者として組織された映畫鑑賞會は、映畫館の團體劵を割引してやることにして若い男女の會員勸誘につとめてゐたもので、時には主催でも後援でもない映畫興行にも某氏の捺印になる特別割引劵をつくり、四十名の會員に手分けして賣らしてゐた、これがため會員中の女性連はその割引劵の賣捌きに奔走しこのために往々にして幾多の弊害起こりしかも女學生連は家庭にかくれてさうした行動をとつてゐたが、今度『映畫鑑賞會』の事があかるみに出されて非常に驚いてゐる

防疫週間は 六月四日から

京城府では六月四日から愈々防疫週間に這入るので府衛生課で準備中だが府當局は週間中映寫すべく先般衛生思想普及の目的を以て『住み善き大京城の建設』と題し府内の衛生事業の實際を映寫した活動フイルムを製作したので週間初日の四日夜七時より社會館で映寫會を開催する事になつた

錘路署打合せ

防疫週間迫つたので廿八日午後三時から錘路署では木村署長、野衛生主任を中心に町總代五十餘名が出席の上懇談打合せ會議を行つた

大田 リンゴカステラ 名物 中田堂

駐玖米大使 狙擊さる
無事、兵一名傷く

【ハバナ廿七日聯合】廿七日午後キューバ駐剳アメリカ大使キャフエリー氏がヨットクラブに出かけようとすると、大使館入口で何者かが大使に發砲し兵一名を傷つけ自動車で逃亡した、幸ひ大使は無事であつた、アメリカ政府當局はかゝる事件はキューバ、アメリカの關係を危殆に導くおそれありとして少からず憂慮してゐる

北鐵東部線を 匪賊が襲擊 匪獲死傷十名

【ハルビン二十七日電通】廿六日午後四時四十五分北鐵東部線下城子を距る二十四キロの地點でムーリン炭坑襲擊の目的を有する匪賊の一團が第廿八號列車を襲擊、六時脱線轉覆し死傷者十名を出した

ルブリ號飛ぶ
巴里より桑港へ向ふ

【パリ廿七日電通】パリより桑港への直航コース六千哩の天空を驅けて無着陸飛行の壯途についたフランス飛行家コドス・ロッシー兩氏のブレリオ單葉機 ジョセフ・ルブリ號はパリ時間廿七日午前五時十分（日本時間午後一時十分）未明の空を衝いて、ブルージェ飛行場を出發、勇躍サンフランシスコに向つたがその離陸は滑走一哩にして巧な**操縱振**りを見せ、見事に飛びあがり、そのまゝ飛翔をつゞけて飛び去つた、目下の天候狀態から推測すれば北方飛翔コースをとり、大西洋をニューフアウンドランド上空に現れ、ニューヨークを經て米大陸を横斷、燃料の續く限りロッキー山脈を翔破して太平洋の波寄せるカリフオルニア州の桑港に着陸し、自からの世界長距離飛行記錄ニューヨーク、ラヤク間五千九百八十三哩半を破らんとするものと解される

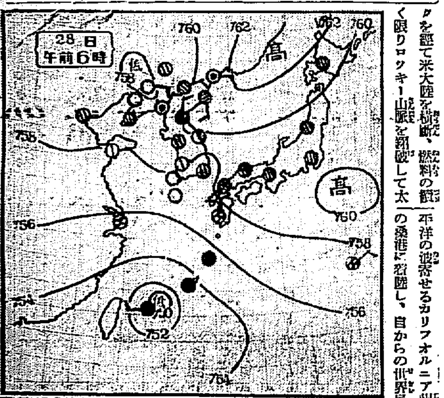

あすの天氣（29）

廿八日概況

高氣壓はオホツク海に七六四粍のものが滯留し低氣壓は石垣島附近に七五〇粍のものがある天氣は南支那滿洲南部及半島の南東部は晴れて居るがその他は支那滿鮮内地を通じて曇天で南西諸島元山及江陵は雨模様となつてゐる、氣溫は盛岩は平年より三度低いがその他は先づ平年並である

あすの豫想

石垣島附近の低氣壓は漸次發達しつつ東北東に移動するから明日本は次第に天氣惡くなるも朝鮮は東北部が陰曇の外概して好晴で氣溫も上昇するだらう

豫報　晴一時曇

廿八日　正午　（二三・九度）
廿七日　最低　（一三・五度）

關西大相撲 千秋樂
天龍が首位

關西大相撲千秋樂廿七日の勝負左の如し

第三組優勝戰
神風（〇下手投げ／〇首投げ）瀬の音

第二組準決勝戰
常昇　二——一　駒錦
潮ヶ濱　二——〇　松の里

四　勝　戰
潮ヶ濱2（首投げ／より出し）0常昇

第一組準決勝戰
天龍2（〇より出し／〇釣り出し）0隣の里
信夫山2（寄り切り〇／〇肩すかし／〇より出し）1錦洋

優　勝　戰
天龍2（〇掛もたれ〇／〇叩き込み〇／〇捲き落し）1信夫山

弓取式十二錦

（打出七時十分）

五日間の成績（一勝一敗）
優勝　天龍（六〇點）
二位　錦洋（五十六點）
三位　肥州山（三十八點）
四位　信夫山（三十四點）

一行北鮮に向ふ

なほ一行は廿七日午後五時と同十時四十五分發列車で元山に向つた、元山、咸興、淸津、羅南を打つて興行から新京に出る豫定である

列車から逃げ た强盜捕る

既報去る二十一日京元線德驛附近で列車中から逃走した强盜犯人神守敏（二）は廿八日朝九時半全北金堤邑內で金堤署員が捕へた

おみやげには 松の實飴

高血壓・脚氣・腦・胃腸には リキシン「イマゼ」が一番
腦溢血・中風・脚氣衝心を豫防す
蛔取粉で有名な今津佛國理學士エ…は糊の成分を星湯樂より採取し、これを主劑としてビタシンBを多量に含有せる新良藥力心を創製した。本劑は良く血壓を下げ頭痛、目まひ、耳鳴り、肩のコリ、息切れ、舌もつれ、手足のシビレを治して脳溢血、中風、脚氣衝心を豫防し、同時に脚氣、胃腸病、便秘、胃酸過多症を良くす。二百錠一圓五〇・五百錠二圓五〇・千錠四圓五〇で全國藥店に有り品切なら大阪大仁本町三・今津化學研究所へ。

桃屋のびわと桃の罐詰
花らつきょう 桃屋の 朝夕の食卓に 消化を助け食慾を進めます 京橋・桃屋發賣元

胃腸に サロミン

輕い氣持の ノータイシャツ荷着
長袖 特製品 ￥0.95ヨリ ￥1.60マデ
大町二丁目 京城運動具商會

吸入藥 カンピロン

待たるる… 天幕生活（キャムピング）！ —音樂の罐詰ビクトローラ—
高原の夜明け 海濱の黄昏時 お好みの音樂が即座に得られる
ビクター手提型蓄音器
J二の五（黑色）・J二の五B（青灰色） 金五十圓 ビクトローラ

テントは京城驛前中西テント

特約店
代理店 大邱府本町

登錄商標 めつりん
安東萬正堂 朝鮮總支店

クロネコ トレーニングパンツ 嶄新優秀
スポーツ服裝問屋 大谷義商店 大阪市淡路町一

ハ下 マクニン 蛔蟲は永遠の敵だ 花に嵐の蛔蟲を驅せ マクニン錠

父茂儀突然腦溢血症にて今朝四時十分死去仕候條此段御通知申上候

追而葬儀は五月三十日午後五時途中葬列を廢し西本願寺に於て執行仕候

五月二十八日

男　高杉宏
　　高杉昇
　　久保田米二
親族　一同
友人　一同

波濤を越えて 初夏の海の女王

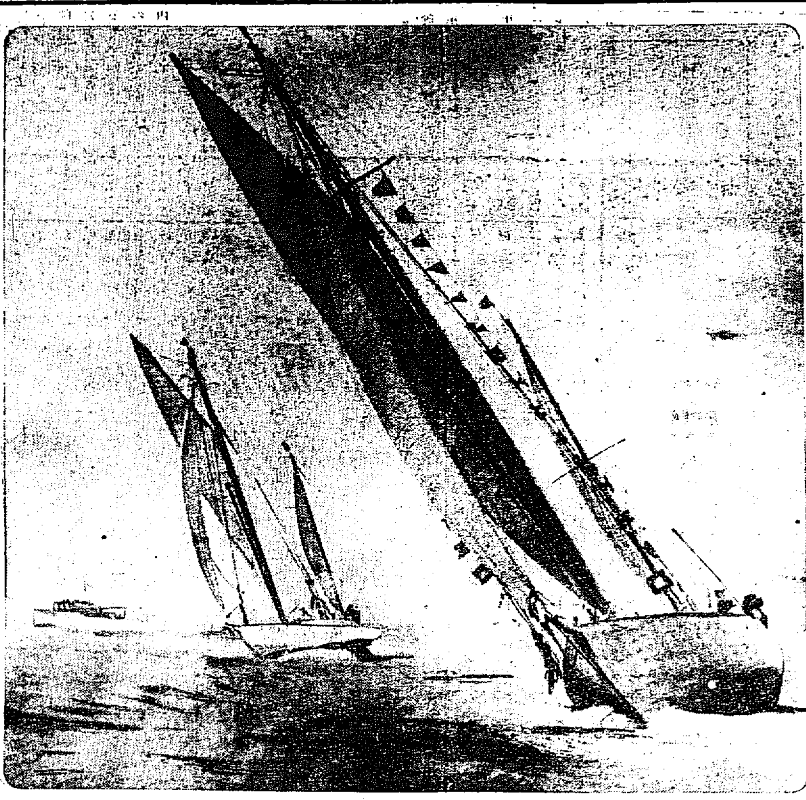

これは去る十三日合衆國サンフランシスコ・エキザミーナ紙主催のヴアレジョー・ヨット大レースへ參加した『タイフーン』號（ボツプテイラー氏）と『プレスト』號（ウイリアム・ヘーガー氏）が白い帆を交へて初航海に出たところです五月の海のさつさうたる風を滿帆にはらんで海の女王はとても得意さうではありませんか（向つて右が『タイフーン』左が『プレスト』）

初陣の國境兒—張趙組（新義州高普）に凱歌

本社後援全鮮中等學校庭球大會

軟式庭球協會主催、本社後援の全鮮中等校庭球大會は二十七日龍山鐵道コートで盛大に擧行、全鮮から集まつた四十數組の猛選手達は砂を嚙んで勝敗を爭ひ、優勝戰では京城の朴金組が奮戰力鬪したが遂に初陣の新義州高普張趙組に四對三の大シーソーゲームで惜しくも敗れ、優勝は遂に初陣の國境健兒に獲得された昨夕刊續きの戰績左の通り

第三回戰

中東（李基三・李基甲）4—0 徽文（朱泳鎬・尹時得）
鐵道（[illegible]）1—4 京工（石原・中村）
第二（金誠炳・白行訓）0—4 新高（張聖均・趙東勳）
東萊（[illegible]）4—3 徽文（[illegible]）
大東（[illegible]）4—1 京中（金・寺尾）
第一（崔錫永・金在南）4—2 徽文（[illegible]）
第二（金敬斗・李文淳）4—1 龍中（古田・[illegible]）
大東（[illegible]）0—4 [illegible]
京城（朴潤輔・金昌斗）4—0 培材（金明植・南天性）
仁川（李元熙・[illegible]）1—4 徽文（[illegible]）
鐵道（[illegible]）3—4 [illegible]
培材（[illegible]）2—4 徽文（[illegible]）
京商（[illegible]）2—4 培材（李義洙・金得根）
京中（[illegible]）4—5 [illegible]
培材（徐廷元・宋在白）4—0 [illegible]
鐵道（[illegible]）2—4 大東（[illegible]）

第四回戰

大東（[illegible]）4—1 第一（[illegible]）
第二（[illegible]）1—4 [illegible]

第五回戰

中東（李基三・李基甲）1—1 京中（石原・中村）
新高（張聖均・趙東勳）4—1 大東（[illegible]）
京城（朴潤輔・金昌斗）4—1 徽文（[illegible]）
城京（[illegible]）0—4 文徽（[illegible]）
培材（李義洙・金得根）4—0 京中（大[illegible]）
培材（徐廷元・宋在白）4—1 大東（[illegible]）
第一（崔錫永・金在南）4—1 第二（金敬斗・李文淳）
中東（李基三・李基甲）3—4 新高（張聖均・趙東勳）

準決勝戰

京城（朴潤輔・金昌斗）4—1 徽文（[illegible]）
培材（李義洙・金得根）4—3 培材（徐廷元・宋在白）
京城（朴潤輔・金昌斗）4—0 培材（李義洙・金得根）
第一（崔錫永・金在南）1—4 新高（張聖均・趙東勳）

決勝戰

京城（朴潤輔・金昌斗）3—4 新義州高普（張聖均・趙東勳）

京城實業リーグ

遞信・安打連發 敗退した殖銀 7—3

京城實業リーグ殖銀對遞信第二回戰は二十七日午後一時十分より龍山鐵道球場で擧行、遞信先攻、審判（球）平海、（壘）馬場、柴田三君

遞（先）	0	4	0	3	0	0	0	0	0	7
殖	0	0	0	0	0	0	2	0	1	3

前日十二對十一の大亂戰を演じたこの二回戰は相當荒れるものと思はれたが豫想に反し遞信第二回北村佐武の二壘打等四安打を集中し四點を得、更に四回山代の三壘打、頭井の二壘打等また四安打をもつて三點を擧げ斷然リードし、殖銀投手は七回二安打と失策の二點をとられたのみでよく持ちこたへ、結局七對三で遞信の勝利となつた

（閉戰は二時四十六分）

遞信（先）代 武武井齋宮原村井田
殖 島谷 本木牧田齋木齋原澤

	打數	得點	安打	犠打	盜壘	三振	四死	失策	殘壘
遞	38	7	9	1	6	2	5	5	10
殖	38	3	8	0	6	0	8	3	15

試合時間二時間三十六分▲二壘打北村、齋井、佐武、中島▲三壘打山代▲併殺遞信一▲逸球佐藤一

鐵道再勝 對京電戰 7A—6

鐵道對京電第二回戰は殖銀對遞信戰に引續き午後四時二十分より擧行、京電先攻、審判（球）馬場（壘）柴田、平海三君

京（先）	0	1	0	4	1	0	0	0	0	6
鐵	1	5	0	0	0	0	0	1	A	7

鐵道は第一回四球に出た河野が永田の三壘打で還り、續く第二回素直な四球の高球をねらひ打つて佐藤、長谷川の二壘打等で五點を大量得點し樂に試合を進めたが、京電もさるもの第二回に鐵道中堅手の弟である河野が同じく四球に出て平山の二壘打に一點、第四回初回より不調の長谷川を二安打、三の四球の連出にノックアウトしリリーフの安田もまたコントロールなく押出すこと二度で都合四點を收め第五回には二の四球に一安打で一點を加へて同點となり鐵道も苦戰に陷つた。しかしその後安田が落着いてから曲球に手もなくひねられ六回の好機もミスヂヤッヂにホームインもみとめられず第七回鐵道の河野の二壘打永田の犠打後平井の三個ハンブルに一點入れたのがものをいつて再び鐵道の辛勝するところとなつた——

誤審について

なほ附言したいのは審判の誤審で審判も人間であればミスヂヤッヂもやむを得ぬ場合もあるが、當然とるべき處置を忘れ位置を誤つて判斷に正確を缺くときは氣まづい思ひをプレヤーにも觀衆にも與へて折角の野球趣味を抹殺してしまふから此際聯盟もミスの少い審判を量より質的に選ぶ必要がある、また試合時間の永いことも一考を要すべく、チエンヂ交代の迅速、投球、返球動作の活潑、リードせざる走者へのいらずもがなの牽制等各チームで心するならば現在二時間乃至二時間四、五十分はかゝる試合も一時間四、五十分で充分に足る、現在のところでは東京六大學リーグ早慶の二十對九の大亂れ試合より長くかゝつてゐるのだからみるものゝ迷惑と退屈は推して知るべしである（閉戰六時三十五分）

鐵道 白井 永井中西 岡崎 佐長 安 [illegible]
京電 野 岡原智 津野山 矢森原尾中越津有河平

	打數	得點	安打	犠打	盜壘	三振	四死	失策	殘壘
鐵	31	7	8	1	2	1	5	1	6
京	30	6	6	1	3	5	11	3	8

◇試合時間 二時間十五分▲二壘打平山、佐藤、長谷川、河野▲三壘打永田▲併殺鐵道一、京電二

專門校野球聯盟戰

齒專搖がず 高農退く 24—8

朝鮮專門學校野球聯盟戰第二日準決勝、水原高農對齒科醫專戰は、二十七日午後零時五十分より京城球場に於て新城（球）岡崎、寳本（壘）三氏審判、高農先攻で開始、齒專の猛打は高農の投手陣をおびやかすに足らず二十四A對八で高農一敗地にまみれた、閉戰三時十分▲二壘打山下、寺田、田北、鄭、三壘打井上、本壘打寺田、尹、▲逸球齒專二、▲併殺高農二

農（先）	2	0	1	0	0	0	4	0	1	8
齒	5	5	0	2	1	4	6	1	A	24

	打數	得點	安打	犠打	盜壘	三振	四死	失策	殘壘
齒	42	24	13	0	16	5	14	7	9
農	36	8	6	0	5	10	5	6	5

醫專勝つ 高商追擊空し 2A—0

引續き高商對醫專戰を午後四時より淺野（球）稻城、長野（壘）三氏審判、高商先攻で開始南軍の技倆伯仲し、七回まで兩軍共走者を出し乍ら遂に得點しなかつたが、八回醫專は高商の投手の失策に出た中川が殺到、しかし高商は最後の一兵まで二死も辨なく、二A對〇で醫專勝つ、閉戰五時四十五分

高（先）	0	0	0	0	0	0	0	0	0	0
醫	0	0	0	0	0	0	0	2	A	2

輝やく二十餘年 京城武德館修改築

官民有力者後援會を組織

創立こゝに二十有餘年燦として輝く京城武德館は館主陣ノ内鹿雄氏の獻身的努力により四千有餘名の門下生を出しこのうちから初段以上數士號を受けたもの既に千餘名每夜三百に餘る門下生は門前市をなすの有樣であるが明治四十五年創立以來大正十二年四月大改築を行つて今日に至つたが益々館舍狹隘を告げ不便を感じてゐる際、岩佐憲兵司令官、大串朝鮮軍參謀長、池田警務局長、有賀殖銀頭取、その他各新聞社長、官民有力者が發起人となり、京城武德館後援會を組織し同館を修改築することゝなり各方面に寄附金を募集することゝなつた

同館は明治四十五年四月、現在の黄金町二丁目に陣ノ内氏が私財を投じ百廿坪の道場を創立し七月竣工したが爾來門下生の激增に伴ひ道場は狹隘となり大正十二年一萬五千圓をもつて改築し今日に至つたものであるがこの間幾多の犧牲と辛酸を嘗め二十有餘年間は館主陣ノ內氏の血と淚の苦闘史の

綴り であつた氏は明治十六年佐賀縣小城櫻ヶ城下に生れ明治二十二年祖父の門人、江頭、山下兩師に劍道を學び廿九年北辰一刀流貫光先生の門に入り同三十四年辻、納富兩先生に師事除隊後大日本武德會本部の講習生となり四十一年武術教員養成所に入り明治四十五年龍山鐵道俱樂部、憲兵司令部の

師範 として招聘されその傍ら同館を開いたものである

京城男子中等學校學年別對抗 陸上競技（前記）

（上）京陸聯 喜田勳

來る六月十日京城運動場に於て第三回中等學校各學年別大會が京城陸上競技聯盟の主催のもとに開催されることになつた

此大會は京城陸上競技聯盟が設立されると同時に陸聯內の中等學校に對する年中行事の最大の大會であつて今日まで回を重ねることに選手も增加し技術方面も向上し現今では半島陸上競技界發達のために重要なる地位となつたのである

此大會開催前に於ては高商主催の大會、陸聯主催の大會の二回であつて併かも學校と學校の對抗であつた爲めに選手が上級學年に限られて困つた爲め選手の層からみても技術からみても非常に進歩が遲々たるものであつた

☆—☆

本大會は此點を面目を一新したものであつた又公平即ち全校からみても今迄は四、五年生の強剛に依て勝負が左右されて居たのであるが本大會は一年生から五年生までが非常に努力せねばならぬことである。從つて一年生から五年生まで多數に競技に親しみが出來る、この競技に或程度まで熱狂するとは一方からみれば有害である樣に想はれるが然し又半面現今最も研究の發達してゐる思想問題の解決の一策にもなるのではないかと思ふ本年も既に各學校共に全力をあげて練習して居る

本大會が初めて開催される時には相當陸聯方面からは遠慮を以て迎へられ競技方法などに於ても、各學校とも心配されてゐたが事實は何等の支障もなく擧行して今日に於ては唯一の良い方法である

昨年まで十校の爭ひであつたが本年になつて徽文高普、普成高普の十二校となつて來たのである

龍中、京中、京師、京商、京工、養正高普、徽文、第一高普、第二高普、普成高普、培材高普、徽文高普の十二校である

これに京師の演習科及今年新に設立された補習科の對抗も行ふことになり相當興味の湧くものである

中長距離は金顯燮君が去つた後は淋しい感じがしたが然し養正の[illegible]

大なる選手がないから淋しい感じがする樣に思はれるが事實はさうでなく全般的に向上して居る爲めに抜群の士がないが然し昨年明治神宮大會に中等學校驛傳競走に優勝した養正チームは本年は一人も卒業して居ないだけ頼もしい

☆—☆

短距離では京師の清水君が卒業して居るが養正の李君、金君、龍中の藤田君等の十一秒三三の實力を有して居るから例年に比較して劣つて居ない

君が居て一人で全島陸上競技界の爲めに活躍して居る龍中の安藤君くらゐのもので他に良い選手が居ない

投擲では昨年まで槍投、圓盤に活躍した京師の藤田君、伊藤君が今年は居ない、龍中の藤田君も相當活躍したが本年は卒業して居る砲丸は養正の金君が本年も居るので活躍が期待される

跳躍は京師の黄君で本鄕君の走幅跳七米臺、走高跳一米八五の記錄を期待す、走巾では養正の李君も相當飛ぶのではないかと思ふ

"成績はあまり芳しくない" 審判の未熟も不平

上海で選手は語る

【上海廿七日聯合】フイリツピンマニラにおける最後の極東大會に出場した、わが選手一行は大元氣で午後十時三十分上海に寄港したが今回の極東大會で日本が選手權を得たるものは陸上三つと水泳だけでその他の競技は豫想通り或は豫想以下の成績で餘り芳しいとはいへぬ、尤も主催國側の準備に遺憾の點が多く又技術的に見ると各競技の審判が惡く未熟で我がチームに取つて凡ゆる點で不利な結果を來し勝つべき試合も失つてしまつたことが數々あつた、また雨に對するプログラムの準備が全然なかつた

平洋丸上海着

【上海二十七日聯合】極東大會派遣選手一行を乘せた平洋丸は二十七日午後十時半多數日本人、松井辰一郎氏その他官民有志の歡迎裡に靜かに横づけになつた、平洋丸に選手一行を訪へば一同は日燒けしてはち切れるばかりの元氣である、廿八日上海での試合は陸上、テニス、水泳の三種であるが特に水泳はヤードプールで行はれるためヤード制による世界記錄が續出する見込みで意氣すこぶる盛んなものがある

日本スポーツに革新の鐘！

極東大會解消とわれらの道

（上）竹內一

雨か風か？中華民國の滿洲國參加絕對拒絕に終始し多大の危機を孕んだ第十回極東選手權競技大會も五月二十一日の定例會議における中華民國代表の脫席より臨時

憲 法制定委員の論爭により遂に過去數十年の久しきに亙り我が極東スポーツの普及發展並に國際友誼の親厚に貢獻し來つた所謂極東オリンピツク大會は解消され、更めて新東洋體育協會の設立委員會の組織により新たなる根本方針と徹底改正に據り廣く東洋に於けるスポーツの獨立國を以て新東洋選手權競技大會誕生のスタートの切られたことを傳へられる

筆者は已に機會ある每に結局極東大會解消か或は日本脫退のやむなきに至るべきを述べ來つたが

現 今に至り日本脫退の危機を脫して、フキリツピン當局の援助に依り、解消のファイナル・ステップに到着し得たことを心から祝福せざるを得ない、わが國は最早世界の競技界の強豪米、獨、英、佛其他に比肩すべきAクラスの地位を確保した、それは

精 神的のものではない、少くとも技術的強化をモツトーとし、世界制覇（それは相當に議論のあることだが）を目指す日本としてはフキリツピン、支那及其他印度、蘭領印度支那の如きを相手にして輸贏を決するには實力の點に於て甚だ遺憾である而も競技が非能率的な審判を以て進行されるとき、未だ審判に對し未熟なる者を以てこれに充つるとき明朗なるアスリートの心を傷めることも甚だしい。今回のマニラに於ける大會中屢々として惹起された

審 判のミスジヤツヂ又は不公平は即ちそれである。斯る日本スポーツ界の強化及由來マニラ及上海に於て惹起され勝ちであつた審判のミスジヤツヂの弊を一掃し眞に東洋スポーツ界の盟主として我が國が宏く太平洋を圍むスポーツ獨立國を糾合し三ケ年又は四ケ年に一回宛我が日本に於て東洋又は汎太平洋選手權競技大會を主催し、以て國際運動競技の興く使命達成のために完全なるリーダーシツプを發揮し、東洋民族又は汎太平洋民族の親睦及びスポーツの啓發に努力すべきである

漕艇リーグ 大學・京電勝つ

日本漕艇協會朝鮮支部主催の第一回リーグ戰は大學醫專京電鐵道遞信五チーム參加の下に廿六日午後一時半まづ漢江河畔で入場式を行ひ二時から競技に入つた（距離千三百米）

1、大學 六分四八秒五分二
2、遞信 六分五十秒
1、京電 六分四四秒五分一
2、醫專 差五十米

實業リーグ 今日までの戰績

	試合數	鐵	殖	遞	府	京	勝數	勝率
鐵道	4	:	×	2	×	2	4	1.000
殖銀	7	×	:	1	2	2	5	0.714
遞信	7	0	1	:	2	×	3	0.428
府廳	6	×	1	1	:	×	2	0.333
京電	4	0	0	×	×	:	0	0.000
負數		0	2	4	4	4		

鐵道局の漕艇大會

鐵道局友會漕艇大會は二十七日午前九時から漢江人道橋下で擧行されたが、本年始めて行はれるリーグ戰もあつて漢江は本夏初めての賑ひを呈した、夕刊後の戰績左の通り

◇和船（四百米）（A組）1高2李（B組）1武村2高（C組）1安藤2金英（D組）1村木2山田
◇一般短艇（八百米）1電氣修繕場2分四五秒2第二營繕係
◇短艇フオア（千二百米）1京城工場2第一營繕係
◇係長レース（四百米）1技術課
◇招待レース（千米）1經理課五分廿六秒2營業課3工務課
◇短艇新年部決勝（千米）1、庶務課 五分三四秒 2、工作課 差七十米

立教大勝 早大敗る 12—4

【東京電話】六大學野球リーグ戰立教對早大の試合は二十七日午後二時五分より神宮球場にて擧行された、立教の先攻で開始されたが片桐、横澤、顯山（審）四氏審判、立教猛打を浴せて結局十二對四で早大敗る、閉戰四時二十分

立敎	0	0	1	3	0	3	0	1	4	12
早大	1	0	0	0	0	0	1	0	2	4

バツテリー（立敎）増田、若原、（早大）若原、[illegible]

ロイマチス・神經痛 やけど・きりきず・うちみ・しもやけ
商標
外用塗藥 不可飲
主治効能 やけど・きりきず・うちみ・打撲・リウマチ・神經痛・せんき・肩こり・しもやけ・たむし・水虫・齒痛・害虫の刺傷
定價 三十錢 五十錢 一圓
本舖 大阪市西區新町 堀井對國堂 振替大阪四九九番

募集 ◉特約販賣◉
良質化粧品ハカリ賣
時代に最も新らしい小賣店が僅かに拾圓からの小資本で出來る樣になりました確實に利益を得る營業案內申込次第送呈
大阪市西區南堀江 光洋堂化粧品量賣部

淋疾新治療藥 Aトリート
藥學ノ理想ヲ實現セル最短期新治療內服藥！
各藥店ニ販賣ス
本舖 大阪市 合資會社 盛大堂製藥所 振替大阪二五〇〇番

藤澤樟腦
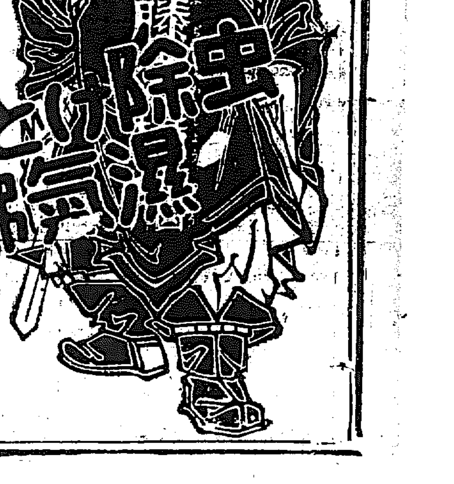
登錄商標 虫除けと濕氣拂ひ！
虫害季・さて御衣裳の— 護りはいかゞ？
それには— 天然の爽やかな芳香 强烈なる殺虫力 完全に濕氣を拂ひ 害虫の孵化繁殖を防ぐ 偉大な特長を有する 藤澤樟腦が一番安全でございます
今！ぜひ御用意を
●大形 ●中形 ●小形 全國藥店にあり
「衣服及調度品の手入法」（御申越次第無代進呈）
大阪市東區道修町 東京日本橋區本町二 株式會社藤澤友吉商店
F—12

春繭値基協定迫り 注目される生産費

製糸家は前年踏襲を固持

結局掛目は十七掛見當か

値基協定は數日后に切迫し製糸家側は對策に腐心中であるが何分前年度の春繭は糸價が八百五十圓臺の好況下にあつたに反し本年度は生糸恐慌に見舞はれ一時は五百圓臺割れを演じた程であるから値基協定會議は相當紛糾を來すものと見られてゐる、即ち製糸家側は石炭高による原料費の約二割高と生糸市價前途の期待薄とを最大の理由として前年度の生産費二百七十八圓を固執するに對し生産者側は繭質の向上製糸技術の進歩起業手數料及び燃料費の低下等を理由に二百三十圓を主張してゐる、此の間にあつて斡旋協定役を努める農林當局の態度は注目を惹くが、大體現在の糸價を標準とし生産費の兩者主張の中間を取つて二百五十圓と標準し糸價を五百二十圓と踏めば掛目は十七掛見當となる、繭質の向上によつて糸價を十匁五分とすれば一貫目の繭價は約一圓七十八錢となり、また値基を十四安の二百四十圓とすれば一圓八十三錢となり何れにしても繭價安は必至とならざるを得ない。かくて米價高の恩惠を喫した農民は繭價安の重壓下に懊惱することになり農村問題として重視されるが一方製糸業者の苦況にも鑑ししてくるので第二次生糸恐慌下の値基協定會議は各道當事者主催と製糸業者の間に相當波瀾を惹起する模樣である

沼津繭市 初取引 切歩檢査結果 廿五掛見當か

【沼津電話】全國標準繭相場を決定すべき沼津繭初取引は二十八日午後二時から行はれるが沼津生糸會社組合白井技手は切歩檢査を行つた結果左の如く語つた 切歩は一七、〇二、糸量十三匁二分、解除度合を八十掛として前後の市價より見て二十五掛三圓四十錢見當である

全鮮商議理事會 商工組合制度諮問を中心に けふから京城商議で

さきに本年六月末までの答申期限付で本府殖産局長より朝鮮商工會議所に對し諮問した『朝鮮に於て商業組合並工業組合制の實施及び運用上特に考慮を要すべき事項に關する件』につき朝鮮商工會議所ではけふ廿八日から京城商議會議室に於て全鮮各地商議理事會を開き、愈よ右答申案の審議に取掛つたが、本理事會は來る卅日まで三日間に亙り續開して右新制度の實施及び運用に關する商議側としての決定的具體案を樹立せんとするものであり、その成案を通て六月中旬開催の朝鮮商議聯合會に附議して正式答申を當局に對し提出するのだが、本理事會案こそはこの新制度に對する民間側の全鮮的現實意見となるので、愼重に萬遺憾なき審議を要するとされてゐると同時にその成案內容如何は各方面から頗る注視されてゐる。なほ本理事會出席者は次の通り全鮮各地理事十三名と朝鮮商議から梅木書記である

理事會出席者 ▲大邱理事 吉田由巳▲平壤理事 津森忠一▲木浦理事 油谷保三▲群山理事 中尾謙一▲新義州理事 有馬泰▲鎭南浦理事 城野杜三郎▲清津理事 宗直二▲開城理事 宮內恣男▲大田理事 治田國八郎▲釜山理事代理 北村讃▲仁川理事代理 渡邊政義▲京城理事 伊藤正懇▲朝鮮商工會議所書記 梅木重吉

水組舊債 大幅利下 殖銀と東拓が大英斷で

殖銀、東拓の水利組合舊債中高利のものは殖銀八分三厘以下七分四厘以上のもの二千萬圓餘、東拓六百萬圓餘あり過般の長期貸利下の結果、新規水組資金の貸出利率は六分八厘に利下した結果此等舊債についても利下要望があり殖銀東拓に於て考慮中のところ總督府の意向もあり、殖銀は大體平均七分二厘に利下することに內定した殖銀は八分以上のものが多いが平均して八分一厘五毛乃至八分二厘となつてゐるから今回の利下げは平均年一分となるこれがため殖銀は長期貸に於て年二十萬圓の利息減となるわけで、二十五年の長期限であるからその影響は相當多きい、實施期は近く順次利下げする筈である、なほ東拓も協調利下げの意向であるが未だ本府の決裁を仰いでゐない

北鮮夏物穀物 運賃協定成る 五月は据置き 六月十圓上げ

北鮮夏物穀物運賃協定は淸津に於ける第四次會商に依り雙方互讓の結果五月据置六月より十圓引上げの元山、咸興線運賃に付ては十圓に確定及び北鮮プール本部の賛成を得次第一兩日中に假調印を行ふ事となつた

金組員高利債整理

第二回貸出總額は六百萬圓 金利は前年度据置き

金融組合聯合會では一昨年來全鮮的に各地組合を督勵して着手した組合員の組合外高利債整理が非常に好成績をあげ、昨年六月から貸出の第一回貸金も昨今殆んど全部貸出すみとなつたので、愈よ過般來本府當局と協議の上第二回分の準備中であつたが、この程漸く預金部から三百萬圓の低資融通が決定しこれに同額の自己資金をミックスして合計六百萬圓を今般新たに貸出し、以てますます本事業の進捗を期することゝなつた

而してその貸出金利に關しては本資金の長期特殊性を考慮の必要がある上に一面に於て第一回及第二回分との均衡關係も考慮の要があるので大體に於て前回同樣で年六分、組合貸出は擔保年七分五厘、保證年八分五厘の方針である

なほこの高利債整理貸金は今回の分までで累計一千七百萬圓に及ぶわけである

硫安高に 漸く非難 農會對策考究

硫安は最近更に昂騰し地方によつては四圓五十錢の高値を示現してゐるがこの硫安高に對して漸く非難が起きてゐる、即ち農會あたりでは硫安高による農民の負擔過重を極度におそれてゐるが大體左のごとき對抗策をたてゝゐる

一、硫安會社の外國輸出を禁止 二、外國硫安の輸入 三、農民を株主とする肥料會社の設立 四、肥料會社先高見込による賣惜傾向を當局が取締るべし

石窒需要激增

石灰窒素は問屋筋でそろ〳〵當用してゐるが近年鮮內農村に施用知識の普及しつゝあると一つには最近の硫安高で過去三年間の供給狀況は好調で昭和七年一萬四千、八年一萬七千噸、本年に入つて既に契約濟一萬五千三百噸といふ有樣で今後需要旺盛となる見込である、原因としては最近の硫安四圓三十錢程度に比し石灰窒素は一圓九十五錢といふ格安であるから窒素分も硫安と等しく二十錢程度で使用することであることから一般農村に對し效果的から石灰窒素の傾向を刺戟してゐるものである

金塊相場漸落

市中金塊相場は連日低落してゐるが二十八日は十一圓五十五錢賣り、の十一圓三十錢買ひで前日より賣值は五錢買值は十錢引下げた

金融組合創設 廿七周年紀念日

來る五月三十日を期して 大々的宣傳の計畫

故目賀田男の創意により我が朝鮮に金融組合制度が創設してより既に滿二十七年を閲し、その間關係當事者の孜々として撓みなき努力により不斷の伸展を續け、本年三月末には全鮮組合員數は遂に百萬人を突破するに至りこの五月三十日には愈よ第二十七周年紀念日を迎ふるに至つたが、今年は中央聯合會創立後最初紀念日でもあるだけに、この日を卜し半島全土に亘りますます協同組合趣旨を鼓吹し全戶數五割包容運動の成就に邁進すべく聯合會初め全鮮各地組合で

經營難の北鮮鐵道 補強工作に腐心

四大自動車交通對策を考究 滿鐵が本府に諒解を求む

滿鐵では昨秋の北鮮鐵道委任經營以來、鐵道業績に豫想裏切り特に早晚何等かの將來對策に迫られてゐるものであるが、最近愈々當級策の根本方針を確立して實行の一歩を踏むこととなつた而してその第一は咸北自動車會社の買收であるが同會社の現在營業路線は清津羅南間、鏡城、羅南間、羅津、圖們間、雄基、羅津間、雄基、西水羅間といづれも北鮮交通の重要路を占めて居り滿鐵としてはそれによつて道內交通を完全に壓迫されてゐるため同會社の買收は最も緊急事として近く再交渉に入る筈である。第二に注目さるべきは目下滿鐵計畫中の上三峰、羅津間に茂山線を突破する自動車專用道路の建設である。これが完成までには三箇年を要するが羅津港灣と都市建設に附隨した重大事業とされてゐる。第三に第四は鏡城から羅南を經て穩城に至る現在の曲折道路を直通道路とすることである、以上はいづれも北鮮鐵道補強工作上の緊急重要事であるが本問題に關しては目下滿鐵經理局長來城して本府及鐵道局との間に極力協議諒解を求めてゐる模樣である

創立初年度の金聯事業概況【中】

五月廿五日定時總會に於る矢鍋會長の講演

二、資金の運用

叙上の如く一般經濟界は、各種事業復興を見るに至つたが未だ新規資金の需要捗々しからず、インフレーションの浸潤と相並び漸く金融緩慢の傾向を來たすに至つた、之を本會資金の運用の實際に徴するに年平均殘高に於て特別貸付金は二千一百八萬圓、普通貸付金四千四十二萬圓、預り金は五千六百十一萬圓にして計六千百五十萬圓にして前各道聯合會の前年度實績に比し特別貸付金に於て六百六十三萬圓增、普通貸付金は六百六十三萬圓增、差引五十一萬圓の減少を見てゐる、この內特別貸付金の增加は自力更生運動の普及に基く、高利債整理資金、農家收益資金、自作農創定事業等の特別需要の增加に因るものである て、前年度に比し實に千百八十九萬圓を增加してゐる、借入金は特別借入金千八百七十六萬圓普通借入金二百四十一萬圓、計二千百十七萬圓にして前年度に比し特別借入金二百四十三萬圓增、普通借入金七百二十八萬圓減、差引總計に於て四百八十四萬圓の減少を示した、普通借入金の減少は預り金の增加が其の一因であるが、同時に各道聯合會の合併により資金の有無相通の實を擧げたるに基因する所も大である

低金利の趨勢に順應し、本會創立當初及本年二月の二回に亘り預り金に於て年五厘、貸出金に於て年六厘の引下を行ひ、以て一面資金原價の低下を圖ると同時に可及的貸出金利率の引下に努めた

三、業務の指導

(イ)金融組合

本會の創立と共に、金融組合に對する指導方針として次の五綱目の根本目標を確立した

(1)金融組合趣旨の普及に努むること
(2)組合員の增容に努むること
(3)組合員の訓練に努むること
(4)經營の合理化に努むること
(5)業務の圓滿なる發展に努むること

(1)趣旨の普及に關しては各種印刷物の配布、活動寫眞の映寫、講演、其の他地方諸團體との聯絡等により之が效果の擧を圖らしめた

(2)組合員の增容に關しては、既加入組合員に對する指導の徹底を期し、生業の助長、貯蓄思想の涵養を周知せしめ自ら進んで加入を希望する様施設せしめたが、一宗計畫の下に之が增容を圖るの要あるを惟ひ、各組合員をして昭和十二年度末迄に總世帶數の五割包容を目途とする年度別計畫を樹てしめ、之が實現を期してゐる。即ち本年度內加入組合員數は、十七萬八百四十六名にして期末現在組合員數百萬三千六百五十一名に達した

(3)組合員の訓練に關しては、區域概ね狹小にして動もすれば隣保相助の觀念薄弱となる嫌あるに鑑み、一般に相互連帶保證契約を締成せしめ、各種の指導施設は成るべく該組織を通じ極力協同精神の作興を圖らしむる方針を執つた、即ち生活の改善、勤勉主義の鼓吹、副業の奬勵等に關しては、地方の實狀に適應せる施設を講ぜしめ、組合員に對する金融指導に遺憾なきを期せしめた

(4)業務の經營に關しては團體としての基礎を鞏固ならしむるの要あるを以て、資金操縦上常に細心の注意を拂はしめ而も低金利情勢に順應せしむると共に一面經費の節約を圖らしめ以て業務の堅實なる發展に資せしめた

(5)團體として業務の圓滿なる發展を圖るには、系統機關を一貫した統制と、相互の協調及團係方面との連絡を保たしむるの要あるを以て、本會は此の點につき特に留意し指導に努むる所があつた

朝鮮取引所 米豆取引員 京城府南米倉町三丁目 劉君 取引 星店 電話本局二九二三 取引銀行 朝鮮商業銀行 朝鮮殖産銀行 安田銀行 仁川支店

株式 見送り 焦付

前場 休日控へに呆りであつたが今朝は人氣依然振はず新東は配當落にて前日に比し新東一六八圓一と二圓一安大新一二一圓四八と三安日產一三六圓六と二圓六安朝鮮二圓丁と二高とアト見送られて焦付商標に前場を終つた

後場 阪地の鞘りに朝一三三圓丁大新一二二圓一新東一三七圓九日產一二二七圓九と一圓四高拓新一〇圓八日レ一〇六圓丁と氣配高く寄付きアト日產高に其他も手堅く保合つてゐた

日產は後場大阪日四十四圓台に乘せ依然として強含みだ▲朝紡も配當落前で八十四圓へ約五圓と氣配は強い▲人造羊毛は四五十錢高の十四圓五見當▲當限落後の玉整理未了と政局緊張から仕手の氣迷ひ深く新規の出動は殆んどなく從つてある場面は徹底的なもので日產にやや活氣が程度のものである▲大株も配當落ち過ぎの模樣であるみて新商の方は警戒を要するがさりとした大した上げもあるまい▲日產を買ひ新東を賣る戰略を行はれてゐるが矢張り日產からうか▲取引所株ではなく日產とか鐘紡とか云つた重株が人氣の中心となつてゆくのは時勢の然らしむる所であり▲特に期を經て整理後以來の重株が今後一二ないのは新東のみならず大新や朝新にとつても痛手である

無材料相場 政局轉開俟ち

九一三圓八▲滿洲鑛山五六圓丁▲西鮮合同新一八圓四▲大阪商船四九圓丁、同新一四圓六▲日魯新二圓五▲國光レーヨン一二四七▲人造羊毛一四圓一▲阪神電鐵一二四丁▲大阪軌道六八圓五▲同新一六圓六

乙銀利下げで公社債は昔日の高値に復歸しつゝあり時機の問題とされる中銀利下げも行はれることになると低金利は益々潤つてくるし、株式の値上りに必然な情勢である、然も事業會社の內容充實から多少經濟狀勢の惡化があらうとも個々に見ればさ程悲觀する必要はない、然も頃來理知的になつた一般の人氣は昔の樣に無謀な買はやうなくなつてきた、それだけ人氣の行過ぎからくる相場の變動は起らなくなつてきた、低金利も一巡織込まれてゐるし目先にはデリケートな政局の動きを控へては心理的にも手が出せない、好選の材料は政局の外は出現難で此れて行くは大きな上げも下げもあるまい、月が變るまでは觀望すべきであらう

東京國債市況

【東京電話】月末關係の乘替商內で內國國債の平凡なる商狀にて佛貨は手詰賣りに十錢安となつた 一同四分利九三〇 佛貨四分利一八八四〇

京城明治町 大原現物店 代表電話本局四七七〇 ◎本日ノ動キ（午一時金東京電話）

京城府明治町二丁目三 秋田株式現物店 電話本局四八二〇番

山本株式現物店 京城府明治町二丁目

山源株式日報

外爲（廿八日）

倫敦銀塊 一九片二分ノ一
米綿 四十錢高
印綿 十錢高
スチール株 四〇弗八分ノ七
アナコンダ株 一四弗二分ノ一
日米爲替 三〇弗二三仙丁度
米英爲替 五弗九仙丁度
紐育銀塊 四四仙一〇分ノ五

實物取引

證券金融二九圓五▲朝鮮織物新七圓一▲大同産業三圓八、三圓九、三圓七、三圓八▲滿洲工廠三七圓六▲東洋パルプ一六圓八▲日本麥酒一四圓六▲ホップビー

ブルとベヤー

大新 賣方丹井三〇金梁一四〇山口四〇京證七〇松山一六〇金益

株式（廿八日）

東株短期

銘柄		寄付	大引	高値	安値
新東	前	一六九・六	一六九・九	一七〇・〇	一六九・五
	後	一六九・七	一六九・六	一七〇・八	一六九・六

大株短期

銘柄		寄付	大引	高値	安値
大新	前	一二一・六	一二一・九	一二二・九	一二一・六
	後	一二一・〇	[illegible]	[illegible]	[illegible]
鐘新	前	一三〇・三	一三〇・三	一三〇・五	一三〇・二
	後	一三〇・六	[illegible]	[illegible]	[illegible]
日產	前	一三六・八	一三六・九	一三六・四	一三六・七
	後	一三六・〇	[illegible]	[illegible]	[illegible]
新東	前	一六九・五	一六九・八	一七〇・〇	一六九・四
	後	[illegible]	[illegible]	[illegible]	[illegible]

朝取短期

銘柄		寄付	大引	高値	安値
朝取	前・後	[illegible]	[illegible]	[illegible]	[illegible]
同新	前・後	[illegible]	[illegible]	[illegible]	[illegible]
大新	前・後	[illegible]	[illegible]	[illegible]	[illegible]
新東	前・後	[illegible]	[illegible]	[illegible]	[illegible]
日產	前・後	[illegible]	[illegible]	[illegible]	[illegible]
同新	前・後	[illegible]	[illegible]	[illegible]	[illegible]
拓新	前・後	[illegible]	[illegible]	[illegible]	[illegible]
帝人	前・後	[illegible]	[illegible]	[illegible]	[illegible]
日レ	前・後	[illegible]	[illegible]	[illegible]	[illegible]
東取	前・後	[illegible]	[illegible]	[illegible]	[illegible]
拓取	前・後	[illegible]	[illegible]	[illegible]	[illegible]
日魯	前・後	[illegible]	[illegible]	[illegible]	[illegible]

朝取短期建玉表

銘柄	賣方	買方	建玉數
朝取	[illegible]	[illegible]	[illegible]
同新	[illegible]	[illegible]	[illegible]
大新	[illegible]	[illegible]	[illegible]
新東	[illegible]	[illegible]	[illegible]
拓新	[illegible]	[illegible]	[illegible]
帝人	[illegible]	[illegible]	[illegible]
日產	[illegible]	[illegible]	[illegible]
同新	[illegible]	[illegible]	[illegible]
短期	一・四六〇枚	累計	[illegible]
長期		累計	[illegible]

東京現株 / 大株長期 / 金融（廿八日） / 期米（廿八日）朝取仁川・東京期米・大阪期米・各地期米 / 商品（廿八日）

[illegible]	[illegible]	[illegible]	[illegible]

期米 解け商內 續出

今朝は阪地の小弛みと共に期近に對しては內地買方筋の手仕舞物入込み當二圓七十八錢と昆古乘れるや中限も二圓九十八錢先り九錢安に寄付その局形勢不良三圓二十五錢と休日前の止值よりも安く小口の賣物出みに二十錢と見る向には大分の甘き手あるとも更に呆れるが東京の不足二十錢とのアトは期近安にも拘らず二十一錢所に運び手堅く保合ひ二十二錢と展電強硬に前場を終つた

後場 當中の手仕舞物一巡して當二三圓二錢、中二圓九十八錢先二三圓二一錢と當中は小戾したるも先限は依然呆りでアト保合つてゐた

當限手仕舞安

愈よ納會が切迫した期近は今朝買方主力の內地筋が手店や其他の機關店から盛に手仕舞するので遂に二圓六十錢迄に氣崩せしが其所を狙へる株原筋で賣玉に起く向が多く殊に⑥の正米部では運筋好く買物を殺し砥軟双方の手仕舞戰に一時は混戰狀

新展開俟ち

期近は前項の如く納會の切迫と共に両成双方の手仕舞ひに依り混戰狀態を演じたるも中先は正米事情に變化がないため別に之れと注目に值ひする取引はなく依然と小口筋が阪地の一高一低に從ふて賣買する位なるものであつた而して新甫八限の發會も目捷に迫つて居る事とて新規筋は新甫待ちに見送の姿であり又有力者としては姿勢若くは正米

納會が切迫した期近は買方の手仕舞ひに從ひ賣方も遠慮なく買戾いて居る▲買方の立場から見ると東京や阪地と鞘の縮小した丈けは儲けであり又持米を繋いてゐる者も將來の品を思ふてこの際外した方が云ふ所であるから双方解合に終るのは當然であらう▲聞く所に依るとこの中限に對しても內地の買方筋はもう弗々引越らし賣方も紫米を外しにかゝつてゐるとか▲して見ると一時四ッに取組んだ相場はこの邊で全部解消され次は本年の作柄に災如何を目當に改めて取組むかも知れない▲そうなるとこの相場は未だ動けないのが本當でこの保合破れは八限に新甫が生れたから作付も相當に進捗後と見るのが妥當のやうである

仁川在庫高

理を過したがこれで期近は受渡米も減切り減少する模樣である

や政局の成行きを見た上乘出すともおそくはないと云ふ態度である

去る二十六日現在の仁川在米數は合格米七十五萬二千四百六十二叺、粗叺八十七萬七千九百七十叺、依入六萬九千二百九十俵大豆五萬三千二百四十叺等で之を前週に比し米は九千三百九十叺を減し減り足が非常に鈍つて來たも之れは內地管行き不良に基くもので蓬萊米が割安に取引される間は今後共在米の減り足は鈍るものでないかと見られる

移出依然閑散

月末に迫つた正米界は內地筋との先約の成立されてない際とて依然閑散を改めないのは品薄のため相變らず高張つてゐるも內地との取引は割高や蓬萊米の先約旺盛等から昔日程注文はなく只白米に對し時々小口の注文がある位に過ぎない從つて現物商は勿論精米業者も殆んど休業されて居る狀態であるが大阪方面では買筋に對し相當居も迫いて來たやうであるから六月に入ると多少は取引も復活するものと豫想されてゐる

朝取期米本玉表

限月	賣方	買方
當限	[illegible]	[illegible]
中限	[illegible]	[illegible]
先限	[illegible]	[illegible]

仁川（呆り）

丸仁三等二十二圓七十五錢四等二十二圓四十五錢五等二十二圓十五錢不合格米二十二圓十五錢一等白米九圓四十七錢釋改精六錢二厘五毛在來種六錢一厘五毛で何れも前日より安向きの商狀である

群山（底堅）

出廻一桶休日明けも相變らず入荷日殆んど杜絶で不當を敢けてゐるが反面には產地正米拂底夕突込んだ買物も添はず相場は保合と下值で麥夕三等二十二圓九十五錢四等二十二圓八十五錢

木浦（弱軟）

出廻一桶定期不勢をめ一般に氣迷で濃厚と曾手賈混りに牛合拂らず依然活氣に乏しく相場は丸木三等二十三圓五十錢四等二十三圓三十錢と十錢安と軟弱

釜山（軟化）

休日明け各地期米不勢乍ら依然弱調にて格物相場と手堅さの精米の賣物現はれて十錢方下這ひ市中は商は總つて取引なく改良三等二十三圓ド夕四等二十二圓八十錢五等二十二圓六十錢不合格二十一圓八十錢見當を唱へ二千七十三叺の取引があつた

南浦（不味）

期米安を移し高值警戒で買舒ハキ〳〵せず當用必需賈が散見されるのみ商內不振丸ナ三等廿三圓廿錢四等廿三圓丁度と十錢方低落した

大邱（保合）

各地期米不味乍ら休日明けに地場當用の手當ありて氣配前值と変へられ現地より弗々出廻りあり改良三等二十二圓四十錢五等二十二圓ドタ見當を唱へた

仁川 ウ 期米 內海取引店 仁川本町

明暗旗本男（222）

大島多慶夫 （畫）寺田英三

主水の死（一）

十郎左衞門は珍しくも主水の醉態を見て、一度は眉をひそめたがすぐに愉快さうに相好をくづして迎へた。

『主水。丁字風呂へ參つたか。お、ろくに醉つて參つたか。』

と、ニヤ〳〵して訊いた。

だが…主水はとろんとしてゐる眼を据ゑて膝へ兩手をきちんと置いた。

『いや。御殿樣。今日こそ私の心の底を思ふ存分申し上げるつもりで……?』

『ほほう。主水。その方。何事か手前に不滿があるか、あゝ判つたお京の過去のことでかな。』

『そ、そんなことでは……。御殿樣の御身に係はる重大な事件でございます。』

『何事ぢや。』

と十郎左衞門は思はず眼を見張る。

『御殿樣。ここに居る與所樣のお友達は果して貴所樣の御身の上を思ふて居ると、お思ひでございますか。』

加賀爪も河部も坂部も對此二才めがと云ふ顏をして、苦々しさうに主水の方を見詰め初めた。

『皆な蝮蛇だ。蝮蛇だ。御殿樣の血を吸つて居るのだ。』

と、主水は小氣味よく喝破したのであつた。

『何ッ』いきり立つ旗本達。

『待たれい』と手をあげて制した十郎左衞門、きつとなつて

『主水。言葉が過ぎはしないか』

と、不興顏に窘める。

『いや。決して私は云ひ過ぎませぬ。貴所樣は此奴どもの掘つてゐる陷穽に進んで落ちて行つていらつしやいます。それが御察しがつきませぬか。』

『何を云つて居るか。左樣なことは此處で申しては相成らん。』

『申します。私は何處までも申し上げます。今日私は父の重兵衞に代つて御殿樣の御放蕩を直しに參つたのでございます。』

『云ふな。』

『いや。申上げます與所樣は僞りに御家の爲を御考へでございません。但馬守樣は唯與所樣の御放蕩ばかり、苦に遊ばしておかくれに相成つたのではございませんか。險い犧牲にお成り遊ばした伯父上樣の死を意味のないものに遊ばすお心算でございますか。』

主水の醉態は最う何處かへ消えてしまつてゐる。そして、ただ主人の身の上を憂ふ臣下の誠忠が、その眞劍味の溢れてゐる顏に、アリ〳〵と表はれてゐた。

十郎左衞門も、主水にして、斯樣なことを云ふのを甚だ意外と感じた。そして、聊か心が動いて來た。

『判つた。まあ今日は許せ。その方の忠義は無駄にはいたさんぞ。』

『御殿樣。良藥は苦いものでございます。身を殺す藥は口に甘いものでございますぞ。』

『判つて居る。能く辨へて居る。最う好い〳〵。』

『お判りでございますか。それならば、最う何事も申上げませぬ。主水は此家の隅つこで御殿樣の御歸館を御待ちいたして居ります。臣下の分際で甚だ無禮なことを申上げて相濟みませぬ。』

と、主水は恭々しく一揖して靜かに立上つた。足はすこしふらふらしてゐるが、入つて來た時の醉態は全然消えてしまつてゐた。

坂部は何と思つたか、いきなり立上つて主水を追はふとした。

『坂部氏。何處へ行かれるか。』

と、十郎左衞門は不快さうに詰問した。

『生意氣千萬な奴ぢや。われ〳〵を愚弄の。又蝮蛇のと申した。あんな奴こそ御身をあやまる者ぢや。一刀の下に成敗いたして呉れる。』

『いや。成敗して好いものならば御身の刃は曇り申さんぞ。拙者が勝手にいたす。お控へなさい。』

『うむ。いま〳〵しい小僧ぢや』

と、坂部は佛頂面をして坐つた。座は妙に白けてしまつたが、十郎左衞門はお柳に向つて熱い燗をいひ付けた。

加賀爪は無理に不快を耐へてゐたが、

『三味線を彈け。唄はぬか。』

と、鄙人のやうに大きな聲で喚き立てたのであつた。

京城日報
朝刊
本紙朝夕共十六頁
發行兼編輯人　見島吉治　印刷人　小川三之介
發行所　京城府太平通一丁目　合資會社　京城日報社

基礎鞏固

堅實なる太陽生命

多年内容の充實と經營の合理化とに努めた結果今や我社は業界に於ける最も信用ある優良會社としての名譽を贏ち得ました、大切な契約を託せられて些少の御不安もないのが實に我太陽生命であります

優良なる業績

昭和八年度利益金　八拾萬七千八百餘圓　保險金壹千圓に對する利益率　七圓八拾貳錢
内
同年度保險契約者配當金　五拾四萬圓　保險金壹千圓に對する配當率　八圓壹錢
同年度總資産　貳千七百七拾七萬貳千九百餘圓　保險金壹千圓に對する資産率　貳百六拾九圓

日本一低料

日本一低料保險富貴養老

我社の富貴養老は正に時代の要求に合致して作られた保險で、料金の安い事に於て我生命保險界に劃期的記錄を止めたものであります

保險料の一例　契約年齢三十歳　保險金額壹萬圓の場合
一〇年滿期　九四九圓｜一五年滿期　六一四圓｜二〇年滿期　四四三圓｜二五年滿期　三五二圓｜三〇年滿期　二九七圓

無診査養老愛兒保險

本邦最初の試みで、零歳から加入が出來二十一歳を以て自働的に養老保險に變る實益に富み且低料の小兒保險であります

利益配當の多き保險

利益配當附有限終身
利益配當附普通養老
此兩種の最近配當の實例　保險金壹千圓に對し
終身　最高—一〇五圓　最低—一〇圓
養老　最高—一〇七圓　最低—九圓

太陽生命

本社・東京・日本橋
支社・京城府黄金町二丁目百三十五番地
其他樞要都市拾數個所に在り

外務員優遇招聘す

案内書贈呈

實用機械工學講座

兩講座　〆切迫る

實驗化學講座

〆切迫る

個人の知識は擴大充實されるぐんぐん高まる工場の能率!!

第一刷・第二刷とも飛ぶ様な賣れ行き　第三刷本日出來!!

申込には何の手數も要りません。直に最寄りの書店又は本社へ!!

申込〆切五月卅一日

第一巻配本中
▽第二巻六月十日出來
・工業數學初歩　富田久三郎
・プレス　稻生有年
・鎔接及瓦斯切斷　佐々木新太郎
▽全十巻　會員のみに頒つ
▽菊判九ポ新活字組各項目分册綴入　毎巻平均三二〇頁・毎月一回配本
▽申込金一圓（最終回配本代へ充當）
▽毎月拂　二圓（一巻分）
▽一時拂十九円（全巻分申込金不要）
詳細内容見本無代進呈
★大特典　全會員に洩れなく左の二部を無代進呈する
・齋藤基著　特許法解説
・關口八重吉著　工業記念錄

東京・神田・駿河台二
共立社
振替東京四六〇七四

【監修】
京大名譽教授 理學博士　大幸勇吉
東京帝大教授 農學博士　麻生慶次郎
東京帝大教授 工學博士　厚木勝基
東北帝大教授 理學博士　箕作新六

現品出來!!

配本中（詳細は見本を）
▽A 基礎化學之部　全八巻　第一巻　有機化學實驗法　久保田勉之助　天然色素實驗法　服部靜夫
▽B 應用化學之部　全六巻　第一巻　（生理物理化學實驗法）野村七錄　醗酵化學實驗法　柿内三郎　蛋白化學實驗法　鈴木梅太郎
▽C 應用生物化學之部　全四巻　第五巻　窯業化學實驗法　牧覺三　燃料化學實驗法　近藤清治　火藥學實驗法　永井雄三郎　山本祐德

各巻讀切で堂々たる金文字入の裝幀。三七〇頁二圓八十錢の低價で豪華本。執筆者は我國最高の權威者と新鋭學究揃ひ。

體裁及申込規定
▽全十八巻　菊判九ポ組　毎巻平均三七〇頁　クロース製背金文字入
▽配本ABCとも毎月一巻宛配本（Aだけは八ケ月、Bは六ケ月、Cは四ケ月完結）
▽申込金不要
▽定價ABCとも毎月拂（一巻分）二圓八十錢

申込〆切五月卅一日・直に書店又は本社へ

〆切迫る

日本植物學界の最大收獲　植物の世界的文献！

内外植物原色大圖鑑　全十二巻

本圖鑑は全巻の原色圖並に製版料のみにても數萬圓の巨額を要し、著者の涙ぐましき精進の年月は三十有五年を費したものである。見よ！名著の眞價こそ強く、澎湃たる出版洪水の中に毅然として高く聳え全植物學界人氣の獨占を！

村越三千男先生畢生の大著

原色圖版複雜多岐にして再版絶對不可能、本募集を最後とし永久に締切！申込を逸すな

植物學界の隱れた研究大家村越三千男先生が、三十有五年の蘊蓄全部を清算し私財を抛ち、本圖鑑完成のために全力を傾注されたる苦心蒐集の無慮一萬餘種を必要により精細なる天然色實寫として掲載さる。然してその說くところ全く讀者の心中に融和して、懇切然もその要を摑み、全植物に渉り、正確なる名稱、品種、栽培、用途の一切を一目瞭然に把握せしむ。實に過去に於てのみならず、將來にも於ける所謂空前絶後の大著と稱すべきものだ。先生今回本書刊行を企圖せらるゝや直ちに本刊行會を組織し、本書の著作、插畫、製版印刷全部を先生の手腕に信賴し、其費用は惜しみなく支出して先生の理想達成に供し、一方讀者の希望に副うて出來得る限り會費を低減し、全く破天荒の廉價を以て豫約再募集することゝした。一日も早く申込まれよ

▽本圖鑑の書目と内容

巻	内容		記載植物數約
第一巻	合瓣花區	（其一）	八〇〇種
第二巻	同	（其二）	同　七五〇種
第三巻	同	（其三）	同　八〇〇種
第四巻	離瓣花區	（其一）	同　八〇〇種
第五巻	同	（其二）	同　八五〇種
第六巻	同	（其三）	同　八三〇種
第七巻	同	（其四）	同　七五〇種
第八巻	同	（其五）	同　八〇〇種
第九巻	單子葉類	（其一）	同　九〇〇種
第一〇巻	同	（其二）	同　七〇〇種
第一一巻	隱花植物	（其一）	同　七〇〇種
第一二巻	同	（其二）	同　八五〇種
別巻	總索引其他		

本會員の大特典—本索引は定價五圓の尨大なるものなるも豫約會員に限り普通會費と同額にて頒つ

第一回配本　**第二巻出來**　全國書店にあり御覽の上御申込順に配本す。

▽刊行期日　昭和九年四月より毎月一册宛刊行し、全十二巻を以て完結。外に總索引一册刊行す。
▽製本體裁　四六倍判背革上製、毎册極彩色原色圖約五百種三十二葉、白圖約三百餘種入りの圖解約百頁。
▽申込金　金一圓也（最終の會費中に充當）
▽會費送料　毎號二圓八十錢、外に送料十六錢、一時拂　全十三巻（索引共）送料共金三十五圓也。
▽締切期日　五月末日限り

内容見本　全國書店にあります・ハガキで申越次第無代進呈す

東京市神田區錦町一丁目一六
植物原色圖鑑刊行會
振替東京四六〇一六・電話神田一四一〇番

富士自轉車

類似品あり御注意を乞ふ

カタロク進呈

強くて德な……
富士自轉車
紳士用　覇王號
實用車　宣傳號
大景品付賣出中

株式會社　日米商店京城支店
工場　大日本自轉車株式會社

タハコのみの
齒磨カモス

人の顔で齒の汚いのは遊覽地に落ちてゐる辨當くづの感じだ

齒科化粧品
藥店にあり
定價十五錢

033

クラブ高級化粧品

夏を迎へて
心は躍る　美は輝く
クラブ化粧の朗かさ

夏のお肌に爽かなヴァニシング式　クラブ淡白クリーム（正價卅五錢）
匂ひも感觸も新鮮な洋髪香油　クラブブリアンチン（正價五十錢）
フケを去りカユミを除く頭髪香水　クラブベーラム（正價五十錢）

主要品種別
クラブ固煉白粉
クラブ煉白粉
クラブ水白粉
クラブ粉白粉
クラブ紙白粉
クラブ白粉錠
クラブ洗粉
クラブビレン
カテイフード
クラブ痩身クリーム
クラブ淡白クリーム
クラブコールドクリーム
クラブ美の素
クラブ化粧水
クラブ乳液
クラブ口紅クリーム
クラブほほ紅
クラブ眉墨
クラブ香油
クラブ植物性ポマード
クラブブリアンチン
クラブキニーネ香水
クラブベーラム
クラブビレン石鹸
クラブブラン香水
クラブキヤタ香水

某事件の轉機 いよく切迫す
同時に齋藤首相の靜觀主義も 放擲の時期に到達

【東京電話】某事件に就し、政府はその眞相の判明する迄靜觀せすと愼重の態度を示してゐるため、該事件の發展性が黑田前次官を以て終熄するやうになれば或は居据りをするのではないかとの說を生じてゐる位であるが、暫く停屯平靜を示してゐた某事件もいよく一轉機を劃する時期が切迫して來たものの如く、同時に齋藤首相も時局靜觀主義を放擲する時期に到達したものゝ如くである

けふ閣議で承認を求め 松平大使に回訓
軍縮豫備會商に 欣然參加を表明

【東京電話】帝國政府は英國外相サイモン氏より明年の軍縮會議に關する關係國間の豫備商議を近くロンドンに於て開催すべき旨の招請に對して、條件を付して參加することに決したので、廣田外相は該招請の支障なき限り廿九日の閣議に於いて右招請に應ずる經緯を報告し、その諒解を求めた上直ちに參加する旨を松平大使に回訓して英國政府に對し正式回答を爲さしむることゝなつたが、帝國政府の回答の趣旨は左の如きものと諒解される

帝國政府は去る十七日英國外相サイモン氏より松平大使を通じて爲されたる明年開かるべき軍縮會議に關し、關係國間に於て二國間の豫備的會談を行ふことは、極めて有効且つ便宜なりと爲すの見解に對し賛意を表し、欣然參加するの用意あるを說明する、而して帝國政府は右會談に於ては專ら海軍々縮に關する技術的問題に對する關係國間の根本的諒解を進むることを目的とし、ロンドンを中心に便宜各國政府間に自由且隔意なき會談を遂げらるべきものと諒解する

特使宮殿下 賢所御參拜
御渡滿の趣御奉告

【東京電話】滿洲國帝政慶祝特使の 秩父宮殿下には廿八日午前十一時宮中賢所御參拜、六月二日東京御出發、御渡滿の旨御奉告遊ばされた、一方林式部長官以下十四名の隨員はこれに先立ち同十時宮中に參內、鳳凰間において 天皇陛下に拜謁仰付られ終つて一同並びに隨行の屬官三名は賢所參拜を許された、なほ午後六時から宮中御內宴において御名代宮殿下の御送別御內宴を催させられ 兩陛下出御、御名代宮、同妃兩殿下の外、高松宮、同妃兩殿下にも御臨席遊ばされ同八時過ぎまで御團欒あらせられたと拜聞する

眞意を確む爲 照會を發すか
わが外務當局から

【東京電話】帝國政府は英國政府提案に係る軍縮會議豫備會談に對しては海軍問題と限局し、且會議の形式を採らず外交機關を通じて個別的內討議會談を行ふべきものとの諒解の下に之に參加する態度を決定してゐるが、二十八日外務省著電に依れば、二十六日附ロンドンタイムスは英國外務當局よりの報道として

英國政府は一九三五年早々開かるべき海軍會議の準備のため、今回關係國に豫備的會談開始を提議した、右會談に於ては差當り技術及手續問題、即ち次の會議の日取、開催地並に議題その他を決定する豫定で政策並に主義の問題には觸れない樣である

同右提議は日米の外佛、伊にも爲されたものを擧げ、又同紙ワシントン特電は米國政府は英國政府の提議せる豫備交渉は、嚴格なる豫備會議を指すものとの諒解を以て之に賛成した旨を報道してゐる、而して之等の報道は帝國政府の諒解とは相違する所あるので、外務當局にあてもこの點に關し英國政府の眞意を知悉するため、英國政府に對し正式回答を發するに先立ち照會を發することになる模樣である

海軍會議
明年二、三月頃に開催か

【東京電話】明年の海軍會議開催日取、會議地等は豫備會商の結果を待たなければ決定しないが、英米方面より外務省に入つた情報を綜合するに明年二月乃至三月開催したき意向の如くで從つて豫備會商も案外早く行はれるにはあらずやと見られてゐる

宇垣總督、昨夜發東上

一年ぶりに東上の宇垣總督は、廿八日午後九時四十分京城驛發列車にて戸之內、新野兩秘書を隨へ官民多數の見送り裡に元氣で東上した、滯京約三週間、來月廿日頃歸任の豫定である（寫眞は元氣で出發の宇垣總督）

移民制限案は全然失敗
サンパウロ有力紙の正論

【サンパウロ廿七日發合】サンパウロの有力夕刊新聞デイアリオ・ダ・ノイテ紙は今回ブラジル憲法會議を通過せる移民制限法は日本移民を目的とせしことは不當極まるものとして次の如く論じてゐる

ミゲル・コート教授の提出した移民制限案は最近成長してゐる日本移民の制限を目的としたものである、これは全然失敗である、移民の選擇は現實に基き道義的經濟的立場よりすべきであつて決して偏見によつてなさるべきでない

移民案通過は 意外
ア大使が漏す

【東京電話】ブラジル移民制限によつて直接甚大なる打撃を蒙る大阪商船の渡美東京支店長は、廿八日午後ブラジル大使館にアマラール大使を問ひブラジル政府の眞意を質したところ、アマラール大使は右案通過に對しては意外の感を抱き、事實ブラジルの輿論は日本人移民がブラジルの産業に盡せる功績を稱へこそすれ排斥する意思なき旨を言外に漏らしたと言はれ、從つてブラジル國の右移民制限法が果して完全に生れるか、その他の排日法も豫期通り實行し得るや否や疑問とされ成行は注目されてゐる

日本産業 一割二分配

【東京電話】日本産業は二十八日重役會を開き二十九日の定時株主總會に附議すべき九年上半期の利益金配當案（一分增の年一割二分配當）を決定した

組閣二周年祝賀

次期政權の白羽の矢は何處に立つか齋藤內閣總辭職は既に必至と見て天下の視聽が此の疑獄事件の進展に集つてゐる際之は又何と皮肉——廿六日は齋藤內閣組閣二周年でその祝賀の宴が正午から永田町首相官邸で開かれ、閣僚も招かれた、日本料理にシャンパンを拔いて開かれた、新綠映える中庭に面した階段で一同揃ひ記念撮影を行つたが、さう思つて見るせいか何處となしに沈んだ閣僚の影が薄い（寫眞はその記念撮影）

支那航空路の— 擴張をめぐりて
英、米が猛烈な暗闘

【東京電話】英國のエンペリア航行會社はかねて香港と新嘉坡を繼ぐ航路を計畫中であつたが、右新嘉坡、香港線を更に上海に延長し支那側の航行路と連絡を圖らんと猛運動を續けて居たところ、廿八日出先官憲より外務省に入つた情報に依ると、之れに對抗して米國の中國航空公司は上海、廣東航路を香港に延長せんと主張し、右開設を繞り兩國間に猛烈な暗闘を續けて居る

有吉公使
昨日神戸出帆 上海に向ふ

【神戸電話】歸任の途にある有吉駐支公使は夫人、令孃、堀川書記官等を同伴二十八日來神、午前十時長崎丸に乘込み知友その他の見送りを受け午前十一時上海に向け出帆した、公使は語る

最早語り盡した、私は全面的な日支提携をはかり共存共榮の精神をもつて懸案への解決策を樹立したいと思つてゐる

特銀の天降り 理事再吟味
不祥事件發生を防止

【東京電話】大藏省銀行局では新陣容を固めると共に、特殊銀行監督の現行管理制度の根本的檢討に着手し、從來一部に非難のあつた大藏省から特銀入りをする所謂天降り式の理事者に對し更に吟味を開始し、銀行不祥事件の起るを避けるよう根本方針の確立を期してゐる、即ち管理官の職能に對しては現法規の許す限り嚴格な權限行使を行はしめる筈であるが、特銀理事者の吟味についてはさしづめ勸銀、朝銀頭取、同理事および興銀監査役等の補充に迫られてをり、今後原則として官吏の特銀入りは行はぬ方針である

政黨內閣出現に 絕對反對の運動
右翼及勞働組合諸團體間に 漸く進捗せんとす

【大阪電話】政變必至の情勢に乘じ既成政黨打倒をモットーに、愛國右翼諸團體および勞働組合各團體の間に政黨內閣出現絕對反對の共同運動が漸く進捗せんとしてゐる、即ち大日本生産黨、明倫會、國粹會外愛國團體六十餘は全國數百萬を糾合し、いよいよ來る六月下旬を期し政黨內閣出現反對の猛運動を起すことに決し、目下着々その具體化に努力しつゝあるが、大日本生産黨では右運動には是非とも勞働組合各團體と提携する必要ありとし、二十八日全國勞働組合同盟社會大衆黨、日本勞働總同盟等に宛て同運動に合流支持せられるやう慫慂、その交渉を開始した

肥料統制案
來議會に提出

【東京電話】肥料統制に關係最も深き肥料、殊に硫安の需給に關しては從來確固たる法律なかりしため例年貨の需要期に際して種々の問題を惹起しつゝあるので、商工省當局では之が調節解決を圖る目的の下に過般來準備を進めつゝあつたが、最近に於ける硫安の內地生産狀態並に需給關係等より見て急速に肥料國策を樹立する必要ありと爲し、先づその第一段として來議會を期して肥料統制案を提出すべく目下之が立案を急ぎつゝあるが、大體石油業法に範を採り許可主義を原則として肥料の供給を政府の嚴重な監督下に置く意向である

"軍縮は絕對に望なし 國家萬一に備へよ"
ウ米海軍工務局長の極言

【ワシントン二十七日聯合】海軍工務局長ウッドワード提督は二十七日軍縮問題の前途に絕對希望なしと極言し、アメリカは一大決心のもとに軍備を擴充すべきであるとの大膽な說を吐き、時局柄少からず注目を惹いてゐる

ゼネヴアにおける軍縮會議の死滅は、軍備削減に何等希望ありといふやうな一切の空虛な土いぢりを清算してしまふであらう、アメリカは今まで幾多の國際會議に出席してゐるが、何時も損をするのはアメリカである、しかして我々は劍を持ち劍を磨き火藥を補して國家に備へる他はないのである、今日世界の形勢を見るにとて各國は軍備を放棄する狀態に立ち至つてゐない

ウッドワード提督のこの強硬論はアメリカ海軍が來るべき軍縮會議において、少くとも現在の海軍力比率の主張を讓らないであらうとの意見を表示した戰術策であると見るものがある

中國 銀公司
設立手續中

【東京電話】宋子文、ライヒマン氏等の暗躍に依り、設立計畫中の中國銀公司は列國の對支政治的援助に反對を表明せる我が外務當局の非公式聲明の結果、歐米からの資本吸收は困難視さるゝに至つたが、二十八日須磨南京總領事より外務省に達した情報に依ると、同公司は宋子文、李石曾、孔祥熙、葉琢堂、周作民等を發起人に擧げ兼ねて起草中の英文の定款（宗款）を發表し、目下國民政府財政部及び實業部に對し設立手續き中である、同公司は資本金一千萬元とし中國銀行二百萬元、交通銀行百五十萬元、中國實業銀行五十萬元、金城銀行、中南銀行各二十五萬元、浙江興業、上海、大陸、四明通商及金聚公益商各十五萬元、宋子文孔祥熙二百五十萬元の投資をし、その他些細なる資本を吸收し資金に不足あれば右引受人以外として歐米から一般の投資を求め水利、衞生、牧畜、開墾、工業等に投資すべきことをその表面上の目的としてゐるものであるが、今後列國が同公司に對し如何なる態度を執るか注目されてゐる

林務主任會議 指示、注意事項

各道林務主任會議は夕報既報の通り二十八日午前九時から本府第三會議室で渡邊農林局長統裁のもとに開催されたが、指示、注意事項は次の通りである

指示事項

一、地方林業施設擴充の件
二、郡島の林業事務分擔の件
三、林野保護職員の訓練及任用の件
四、牧畜適地利用の件
五、木炭の改善及輸移出促進の件
六、砂防事業施行地選定の件
七、砂防造林地の林相純化の件
八、砂防管理費の件
九、國有林野保護取締の件
一〇、小面積國有林價格調査の件
一一、造林貸付地出願者地位調査の件
一二、要存林野の管理區分の件
一三、特別緣故森林處分の件

注意事項

一、林木伐採指導の件
二、林野概況調査の件
三、砂防事業實施方針所定の件
四、國有林野を道路敷に組替の件
五、國有林野無料貸付地成功讓與の件
六、森林收入報告の件
七、要存林野處分の件
八、國有林野の處分に關する面積單位の件
九、林野臺帳及林野圖謄本の件
十、國有林野造林事業の件

沼津繭市場 初取引狀況

【東京電話】沼津繭市場の初取引は伊豆西海岸の戸田村の約三百貫の入荷を待つて、二十八日午後二時四十分から開始、先づ田方郡戸田村飼物シキ飼育の黃繭五百匁が上場されたが之は三圓廿六錢で取引され、同鈴木ぬいさんの黃繭十六貫三百匁は三圓廿六錢で取引された、白繭は三百匁に一荷、三圓九錢があり、現在迄は平均三圓八、九十錢と云ふ處であるが大きな荷は既に發送されたといふが未だ市場に着かないのでそれを待つてゐる狀態である

沼津繭相場

【沼津電話】黃繭 高值三圓四〇錢、安值二圓一、買繭二圓六〇錢 白繭 高值三圓〇九錢、安值二圓五九錢、買繭二圓九〇錢 黃繭八七四貫五四〇匁、白繭六一貫一六匁、合計九三五貫七〇〇匁、卅日二四貫見當

朝鮮市街地令
實施期は來月上旬

朝鮮市街地計劃令は法制局の審議も終了したので愈々二十九日の閣議に附される豫定であるが、おそくも來月一日の閣議では決定を見て即日公布の見込みである、併して實施期は施行規則の關係上來月上旬となるべく豫想され、關係の都市計劃委員會を開催して決定を見てゐるので、本令の御裁可あり次第發表の見込みである

憧れの日本を訪問して
ローリック博士語る

ニューヨークに廿一階建のローリック博物館を所有するのを初め、先年同地で開催した日本美術展覽に盡力したフランス・ニコラス・ローリック博士は令息ジョージ・ローリック氏を伴ひ、內地觀光を終り滿洲に向ふ途中廿八日午後京城着列車で入城、總督府北川屬氏の案內で府內を見物、同九時十分發列車で滿洲に向つた、同博士は美術家、著述家、考古學者、哲學者として世界文化に貢獻したる一方、非常な親日家で今度文部、外務兩省の盡力で、滿洲國へ植物採集並に美術研究の旅に上つたもので、今秋九月頃まで滿蒙をかけ廻り支那を經て印度クルーに赴く豫定である、同氏は記者に對し日本禮讚と題した小冊子を示しつゝ左の如く語つた

永年あこがれの訪日の希望を漸くとげ、しかも日本の各地で盛んな歡迎をうけ感激してゐる、極東のことについては日頃研究してゐた所ではあるが、現實に接してその偉大なる發達に驚いてゐる、京城は素通りするつもりであつたが心をひかれたので一寸下車することにした

ルブリ機 大西洋橫斷

【サンフランシスコ廿八日電通】パリ、サンフランシスコ間長距離大飛行の途にあるフランス飛行家コドス、ロッシー兩氏搭乘のジョセフ・ルブリ號はニューファウンドランド通過、米大陸の上空を飛行中であるが二十八日午前零時（東部標準時、日本時間午後二時）頃消息を絕ち、左の如き無電通信を行つた

吾々は目下黑白も知らぬ暗夜の中を飛行中で位置不明であるが一同無事

東西南北

來月一日から日支間に無線電信が開通するやうになる

▲日支の間に無線電信が開通すべく凡ての準備ができてゐて、しかもそれが長い間開通しなかつたのだ▲日支の間に親善關係が成立つやうに兩國の事情がなつてゐながら、今までさうでなかつたのと同じことだ▲それが今開通する▲日支間の誠意の交通がこの無電々波の交換を一轉機としてはじまるであらうことは容易に想像せられる▲しかし凡てのことを性急に片づけやうとしてはならない▲過去十何年かの間排日排貨の苦杯をなめさせながらも長江筋に數倍する市場を世界の隅々にまで開拓して、のびのびと育つてゆくわが商工業だ▲支那もこのことは充分承知してゐるはずであるし、また歐米列國の頼むに足らぬことも知悉しつくしたはずだ▲あわてるべきでない、ゆるゆると堅い地盤に立つて親善の歩を進むべきだ

高杉茂氏

【仁川】尼ヶ崎汽船代理店仁川海岸町高杉回漕部主任高杉茂氏は去る廿日午前四時十分腦溢血で逝去享年三十九、葬儀は廿日午後五時西本願寺で執行同氏は山口縣の人、京大獨法科出身で仁川海運界の功勞者である

辭令

【東京電話】
京城高等工業學校助教授兼總督府技手 神戸 美
任朝鮮公立實業學校教諭兼京城高等工業學校教授（七等）
朝鮮總督府道視學兼道書記朝鮮公立普通學校訓導 金璨洙
任朝鮮總督府道理事官（七等）

夕刊後の市況

◇仁川期米引
◇各地期米引
◇朝取短期後場
◇大株期後場引

	引		
大新	一二一、一〇	一〇安	
鐘新	一三〇、〇〇	同	
日産	一三八、〇〇	一〇安	
新東	一六八、九〇	一〇安	

▲中央大學講師 普通文官 講義
小學卒業の學力ある者は短期獨學で判任官となり官界に活躍できる。本年度文官試驗ありて本會の速成指導を受け合格せよ。
見本と規則書無代進呈
東京本郷區五丁目 中央獨學協會出版部

農村にも こ大金儲け
農家の大福音！
昔から金儲けに恵まれなかつた農村に、こんど驚歎する程の金儲けが生れた。それは金肥を使はずにお米や麥や野菜類其他何でも澤山採れるバイトと云ふものが發明されたからである。只今どこの農家でも金肥で苦しんで居る所であるから、こんな素晴しい物が發明された事を知れば、日本中の農家は非常に使ふに定まつて居る。だからこれを農村で賣出せば一躍に莫大の金儲けが出來る。併し時は今である。今直ぐ始めねば他の人に金儲けを取られてしまふから、此の新商賣を見たらスグ東京小石川局●●肥料研究所へハガキで「農村の寶」と書いてお出しなさい。小冊子を送呈して、大金儲けの內容をお知らせする。

中田浮出シール
優美寫物 見本帳無代贈呈
浮出シール專門 東京市淺草區南元町 中田シール印刷所 電話淺草(84)五四六七番 振替東京七八三五四番

獨逸PC型 改良兩面式 ゴー計算器 (原名)プロカルキウラー
十ヶ年保險 特價金三圓五十錢
加減乘除 自由自在
最近御買上先 滿洲國鐵道株式會社 ……
日本發賣元 東京市下谷區 日歐商會

一度ためして御覧 切味永持東洋一 ジュピター替刃
全國金物雜貨店及び理髮器具店にあり

特許珍樂器 サキソホ出づ、目下流行の焦點
最新發明珍樂器「サキソホ」はラヂオでお聽きの通りサキソフオンと同じ音色が出ます。フキ方は非常にやさしい樂器ですが案外趣味の深いものです。今回實物宣傳の爲め三百名限り特價で御頒ちします。（特約代理店至急募集す）
東京上野花園町 發明品協會

ぢ疾
イボ痔、ガツチヤキ、サケ痔、タマレ痔、ハレ痔、アナ痔、ダツコウ痔、出血で御困りの方へ 切らず焼かず飲まず治る
東京下谷 西町六二 日歐商會醫療器部

鼻病
蓄膿症、肥厚性鼻炎、其他ハナタケ、ハナヅマリで御困りの方へ ハガキで申込次第 素人診斷指導書及び治療書無代送呈す
振替東京九五四八三番

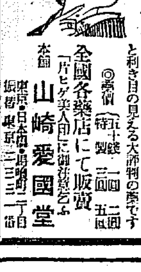

毛生液
はげ 脱毛 薄毛 生ぎわ惡き人は試みよ
あるべき所に毛が無くて惱める御方に一番よくキク毛生藥は有名な此の「片ヒゲ美人印」の毛生液です
毛をはやし、拔毛をとめ、髮の毛のはへぎわをとゝのへ、眉毛、ヒゲの薄きをこくし、フケ、のぼせ、かゆみを止め禿頭病、白ズリ禿、デキモノ跡の禿等毛なき所に用ひてメキメキと利き目の見える大評判の藥です
◎定價 五十錢 一圓 二圓 特製 三圓 五圓
全國各藥店にて販賣 「片ヒゲ美人印」に御注意乞ふ
本舗 東京・日本橋・堀留町一丁目 山崎愛國堂

社説

金融組合創立廿七周年

農村共同金融化の理想は遠く歐洲共産村落のうちに求め得べく、工業的組合主義の原理は中世紀における「ギルド」の精神に見出す事が出來る。しかし乍ら、近代的な共同的所作を目的とするこれらの古き組合思想は、自由主義を經とし、個人主義を緯とする近代資本主義の抬頭の前に完全に影を潜めて了つた。それと同時に「信頼と共同」とによつて資本主義經濟の必然的産物たる利潤分配の不公平を是正し自由競爭排擠における不名譽な敗北から自らを防衛せんとする新な庶民運動が萌芽した。即ち英國におけるロバート・オーエンを思想上の父とし、シュルツチエーの都市組合若しくはライフアイゼンの村落組合を母として産れ、今や燎原の火の如き勢を以て世界の各地に普及しつゝある近代的協同組合運動がそれである。明治四十年鮮金融組合も、このライフアイゼン系組合の流を汲み、更にシュルツチエー系組合の精神を加味し、幾多過程の幾段階を經て今日に及んだもので、偶々明三十日はその創立第二十七周年記念日に相當する。これを機會に、わが半島協同組合運動の展望に立つ金組の現狀を眺め、既往を顧み、併せて將來に對する希望を述べてみやう。

◇

金融組合の最近における發展振りはまさに破竹の勢と稱すべきである。即ち本年三月末の現況についてみるに、組合數は本所六百八十五、支所百七十二を算し、組合員數は遂に百萬人を突破し、更に預金總額一億二千萬圓、貸出總額一億三千萬圓に達してゐる。これを創立當時の明治四十年末における組合數十一、組合員數五千六百十六名、貸出金一萬六千餘圓（當時預金制なし）と對比する時、何人も無量の感慨に堪へぬであらう。而して金組が今日の隆昌を誇るに至るまでには、過去二十七年間の成育過程において次の如き五期の發展段階を劃してゐるのである。

即ち第一期は創立から大正三年に至る初期時代で、名は金融組合と稱し乍ら、實は農民の窮狀打開を目的とする農業者の低資貸付機關たるに過ぎず、組合員は言はばその借入關係であつた。第二期は大正三年から大正七年に至る時代で、初めて出資及び預金制度が確立し、第三期は大正七年から昭和八年に至る時代で、都市金組を新に加へるとともに、道聯合會の組織を盛るに至つた。而して第四期とは昨年以降を指し、昨年八月朝鮮金組聯合會の創設によつて、遂に多年の懸案たる中央聯合組織を完成した。協同組合としての金組は茲に全貌を一新したわけである。

◇

金融組合の既往廿七年間における發展の跡はかくの如く飛躍的であつたが、それはあくまでも數的乃至形態的發展を指摘するに止り、必ずしも質的向上を意味するものではない。從つていま、協同組合の本質及び庶民金融機關としての使命に照し、金組運動の現狀を内容的に檢討してみると、理想的であるとは言ひ得ない點が尠くない。たとへば先づ第一に金組の團結は一に官的施設に依存し、自然發生的でなかつた關係上、精神的結合に缺くる所がありはせぬか。第二に組合員は寧ろ中産階級以上のものが多く、所謂庶民階級が等閑視されてゐる憾みはないか。第三に貸出に當り、物的擔保を過重視し、從つて信用貸出を輕視してゐる傾向はないか。第四に理事者が經營成績を顧慮するの餘り、營利化してゐるの嫌ひはないか。第五非組合員の預金吸收において本來の金組分野を逸脱してゐるおそれはないか。第六に產業組合との有機的結合を缺き、随つて金組のみが不具者的に發達過多に陷つてゐるとはみられぬか。勿論これらの缺點に關しては金組經營當事者も充分にこれを意識し、夫々の質的改善に向つて努力中であるとは思ふが、金組創立二十七周年の記念日を迎ふるに當り、吾人は特にこの方面への注意を促して置きたい。

日蘭會商と外地 「産業への影響」（上）

（一）

本邦商品の世界的進出に對して、各國の輸入防遏策は、頗る巧妙を極めてゐる。英領印度の關税引上策などの如きは、既に舊套手段にすぎず今日では、爲替管理、輸入制限等甚だ多樣である

殊に、最近關税制度を採用しつゝある本邦品排斥の輸入制限方法の如きは、その中でも最も巧妙を極めたものと云ふことが出來る

つまり蘭印政府は本邦品の輸入の割當制を採用したもので、この方法は從來あまり各國の採らなかつた方法である

元來關税引上は、通商各國が夫々最惠國條款で、通商條約を締結してゐる今日、強ひて一國の輸入を防遏するやうな方法を取れば、結局相手國から通商條約違反で突つ込まれるおそれがある。それでなくとも相手國の報復的關税率引上を惹起するおそれがあり、本邦品排擊策としては、決して策の上乘なものとは云ひ得ないものである

蘭印政府はその點に於て、早くから輸入割當制を採用し、最初には一九三三年六月廿八日の緊急セメント輸入總督令によりセメントの同國輸入に割當制を實施した、次いで同年十二月十三日の緊急ビール輸入令により、麥酒に更に一九三四年二月十三日の關印緊急綿布輸入制限令により、サロンの輸入割當を實施した

二月二十五日の總督令では、大豆、味噌、醬油について輸入禁止をしたがこれは輸入禁止であり直接この部類にははいらない。引續いて三月一日の晒綿布輸入制限令では、直接に本邦品晒を目指してこれが輸入阻止の方法を取つた

かういふ事情で蘭印政府は、輸入防止の方法として、關税の引上を行はず、直接輸入される商品について、數量的に制限を行ふ方法を取つたのであるが、これは、當の輸出國にたては、その打擊は決して關税引上位のとではない

輸入許可證のない限り一歩も輸入出來ないとあれば、事實それだけの商品は如何に安くとも輸入は出來ないからである

日印會商の結果、印棉と本邦綿布の輸出も現在のところ、明かに相互的に聯繋を持つ、一つの輸入割當制度の實施である

日印會商の結末をつけるべき、日英民間會商が失敗したのも、英國側に於てこの輸入制限制を强硬を超えて提題はし、結局不調決裂をみることになつたのであるが、おそらく、この調子で本邦商品が排擊される場合、その痛手は過去の常套手段とは大いに差のあるものとならう

對日對獨目ざし 佛蘇同盟計畫

ソの聯盟加入を機會に 利害一致する兩國

フランスとソヴエトーロシアとの間に同盟條約が締結へられてゐるがこれは、わが國にも關係すること深く、今後の成行には充分注意しなければならぬ問題である

ロシアが今秋の定例總會を機會に、國際聯盟に加入せんとしてゐることは周知の通りであるが、その前提として、佛ソ間に、歐洲大戰以前の三國協調より以上の密接な同盟を締結し、更に、これを擴張して所謂小協商國たるルーマニア、チエツコ・スロヴアキア及びユーゴー、スラヴ、また若し參加するならばポーランドをも加入せしめてドイツを包圍する一大ブロツクを形成しようといふのが、フランスの企圖だ

ロシアの方の肚は、フランス及び右のブロツクを結成することによつて、西歐國境に於ける安全の保證を得、東亞において日本に對抗する勢力の集中を計らうとすることこれだ

この佛ソの對獨對日の利害一致の了解となつたことが、此の如き同盟の計劃された所以である

佛を脅威する ドイツの復讐

フランスの何より恐れてゐるのは、云ふまでもなくドイツの復讐である、さてこそフランスの外交政策は、ドイツを孤立に陷れることのみに集中されてゐる、軍縮會議に於て國防軍の縮小に反對し、安全保證を要求するのもそのためである、ポーランド、チエツコ・スロヴアキア、ユーゴー・スラヴ、ルーマニア等の小協商國を創設して獨の周圍を繞らして、フランス系の諸國を以てドイツを包圍する政策を採るのと共に、ロシアの赤化侵入を阻止せんとしたのであつた

また一方ロシアは、革命直後はドイツと接近し、一九二二年頃にはラッパロ協定を初め、軍事秘密協約等を結んでゐた程だつたが、その後ドイツが漸次右傾化して來たので、その關係も惡化して來た終にヒトラー時代に至つては共産黨の彈壓を開始するに及んで殆んど相對立の形となり、最近にはドイツ參謀本部は南露ウクライナ攻略を研究してゐるとさへ傳へられてゐる位である

獨の右傾から 佛ソ關係好轉

然るにまたフランスは、ドイツが漸次大戰の痛手を回復すると共に右傾化して來たのに對し、極度に恐怖を感じ、對露關係が次第に好轉するやうになつた

ソヴエート政府が革命と共に帝政時代の二十億フランに垂んとする對佛債務の破棄を宣言して以來、フランスはロシアに對し非常に惡感し、ソ政府の承認すら拒否してゐた程であつたが、ドイツとの關係が惡化するのに伴ひ、漸次この空氣は緩和されたので、**この形勢を素早く看てとつたロシアは、一九三一年四月フランスに對して不侵略條約並に通商條約締結の交渉を開始**したのである

勿論フランスも喜んでこれに應じ、不侵略條約及びこれに附屬して和協委員に關する條約が成立し、一九三二年十一月廿九日に調印を見、翌三三年二月十五日に批准交換をしたのである、尚その後引續き通商條約を進めてゐたのであつたが、本年一月十一日に假通商條約の調印を見るに到り、百尺竿頭一歩を進めて、今回の同盟説に發展して來たものである

同盟締結後の 效果には疑問

一九二〇年の初期には、ロシアはポーランドを攻擊して砲火を交へた程であつたが、歐洲事件以後東亞に於て日本との關係が次第に緊張するに及び、西歐の安全を計ることの必要を感じ、一九三三年七月にはアフガニスタン、エストニア、ラトヴイア、ポーランド、ルーマニア、トルコと、ユーゴー・スラヴ、チエツコ・スロヴアキア及びフインランドとの間に不侵略國定議條約を締結した

この事情は即ち佛ソを提携させるに至つた理由であるが、こゝに注意すべきは同盟に對する**ロシアとフランスとの立場は、フランスはドイツ、ロシアは日本を目標としてゐるので、利害は一致してゐるものゝ、その立場は異つてゐることである**、從つて果してロシアが期待してゐるやうに、日露關係に對してフランスが有力に働いて呉れるか、どうかといふところに相當疑問がある、何となればフランスにとつてはロシアに比べて英伊との關係があり且それが複雜だからである

なほドイツは面目の佛ソ通商條約の成立に對抗して一月廿六日ポーランドとの間に不侵略條約を締結して、フランス及びロシアを牽制した、從つて今回の佛ソ同盟を中心とした小協商國ブロツク形成に對しても、ポーランドの立場は極めてデリケートな關係にあるわけである

ブリツト大使
が露語トーキー

【モスコー發聯合】米國およびソ聯邦の國交開始後初代の米國大使としてモスコーに納つたウキリアム・ブリツト氏は此程ソヴエートのトーキー映畫に鮮やかなロシア語で米ソ親善を披瀝し噺くルーズヴエルト大統領に對する敬意が掲つたと大喜び『何ネ僕がワシントンを出發する時大統領からしつかりロシア語をやり給へといはれた、そこで僕も大いに決心漸くトーキーに收めたのだから此實物證明を大統領の膝下に提供するやうトーキー會社に堅く約束したから先づこれで安心だ』

バイロンの 安逸の時間が 一萬圓で賣れた

【ニューヨーク發聯合】最近ニユーヨークのユニオン・アート・ギヤラリーで行はれた古典の競賣には色々珍しい古書が出たが結局バイロンの『安逸の時間』が一番高く賣れた。その値約一萬圓、同じくバイロン最初期の自傳もの競賣は約九千圓で賣れデイツケンズの『クリスマス・カロル』の第一版は約五百圓だつた

ネジ鋲 専門 （型錄進呈） （並ニ工具類） 橋本正己商店 大阪西區立賣堀北通六 電話新町三八七一番

淸保腦藥

定價 七十日分 五十日分 …… 全國有名藥店ニアリ

特許一八九九三六番 リードー靴用クリーム （ラブシテ不用） 特約店募集 （タカゲロ誌上） 大阪西區川四丁目 今井商店

モーリス 新選 穀物膨脹機 日收十円の金儲 五合の米が一升になる 農林省入賞 大阪櫻川二丁目 ホウトク商會

書籍總目錄 ●無代進呈 趣味、娛樂、醫術、實用… 大阪守口局區內 廣文堂

心臟病 息切れ呼吸困難浮腫れ等の痼疾の本病に有効専門藥 有申込あれ無料發送す 明石市外玉津村 日輪寺

カーテン カーテン カーテン カーテン 專門問屋 大阪北久寶寺町三休橋 川西商店 電話船場五一六〇番

御活躍の好機 食料品店 乾物店 菓子店 向 名物勉強 あるすけ六助 一郵便本位本商品 寶屋商店

新發案 スルメ延す機械 本機を使用すればスルメが十五六錢に賣れる 手動 動力 家庭用 カタログ進呈 石村鐵工所 大阪市西區南堀江二番町四八

らい病 不治に非ず専門藥あり申込者に無料詳報す 明石市外玉津日輪寺內 大司家

胃腸壁管 消炎療法

消化管の略圖

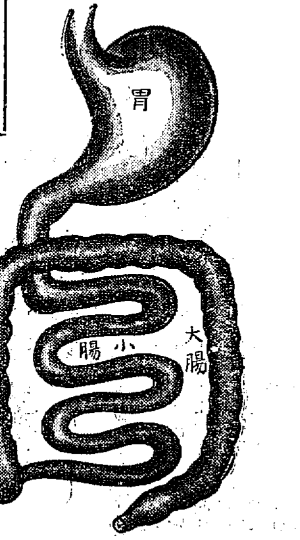

▲胃の弛緩、腸の吸收不良は、みな消化管に炎症の持續する惡影響なり
然るにアウキシン療法は
▲彗星の如く出現せり

ネオネオギー
全國到る處の藥店に在り
約一月量 金一圓五十錢

眞劍眞摯の研究所
研究と創製

日本微生物研究所は、帝大教授を最高幹部に戴き、各種のワクシン製劑等をつくりてゐる眞劍眞摯なる研究所であります。今度、同所が發表せる植物アウキシン活用劑「ネオネオギー」こそは藥理學上の創見に屬します。

東京市小石川區關口町百二十三番地
日本微生物研究所
振替東京五六八一二番

アウキシン療法は胃腸壁を改造する

日本微生物研究所勤務 バクテリオローグ 白江信次述

米國富豪が百萬圓で募集せる胃腸病の根治策

私自身が、ながいあひだ、胃腸の病弱でなやみましたる關係から、ほかの病氣の事には精通してみませんが、胃腸病の治療法だけは、藥物療法でも、物理療法でも、ありとあらゆる方法についてかなりに研究をいたしました。

その結論として、次の如き根本原理をはつきりつかみました。――曰く『胃腸病なる故障は他の病氣にくらべて一番に治療困難なる病氣である。その原因にさかのぼりて手當をほどこさない限りは、何十年たつても絶對になほらない』

治療困難の理由は、端的に申上げると、直によくわかります。――御承知の通り、胃腸は、食物をこなしたり、そのなかから滋分を吸ひあげて人體の榮養を保持するところの大切な機關であります。しかるに、ひとたび、この機關に故障が起きた場合、これを絶對に休養させて治療する事ができれば、わけなく恢復いたしますが、この機關ばかりは、いつでもやすませるときがありません。

荷車を曳いて行く勞働者にくらべて御考へてごらんください。どんなにくたびれても、五分間もやすませないで、いつまでも働かせてゐたら、最後には街上へたたれてしまひませう。

消化藥、健胃劑、或ひは、やわらかい食物をえらむ方法、または胃腸のマツサージ、いろ／＼な手當も、けつきよくは、勝手に無理をかけてやるくらゐの方法にすぎません。疲れに疲れた勝手は休養がないから、遂に活力を恢復しません。胃腸壁の炎症が癒らないのは、それを休養させることなく、間斷なき運動をつゞけるためであります。これでは永久に全治しません

米國の有名な富豪が、慢性の胃腸病になやみたる爲め『もし自分の慢性胃腸病を全治する方法あれば百萬圓を進呈する』といふ懸賞募集をやつたことがあります。そのとき當選したのが、ドクトル・フレッチヤー氏の『節食療法』でありました。『現に日本でも實行者あり』

フレッチヤー氏にしたがへば、食物を半減して一片のパンでも三十分以上で咀嚼せよ――とても、めまぐるしい現代生活の我々には實行不能の規定ばかりであります。でも、この方法こそは、勝手を休養させる唯一の方法であります。たしかに藥物療法よりも根本的の恢復手段であります。

便量の急減 舌苔の消失

私は、日本微生物研究所の發見せる『植物アウキシン活用劑』『ネオネオギー』の服用は、フレッチヤー氏の療法にまさるところの合理的恢復方法であると推奬してはばかりません。もちろん、私自身の頑固な胃腸病も、今日では消え去つてしまひました。――植物アウキシンは、學者の研究では、動植物に共有なるホルモンの根源であると想察されてゐます。

動物體にホルモンがあたへられると、榮養の吸收率がグングンたかまります。疲憊した細胞も組織的に更生して、ちようど發育ざかりの少年の消化管『胃腸』とおなじやうな旺盛な機能がいとなまれる結果になります。

ネオネオギーをのむと、たれでも肥り出しますが、その根本として、胃腸の組織改造をわすれてはなりません。舌苔が消えるのは、胃腸の炎症を恢復するためで、便量がへつたり下痢がとまるのは、腸の絨毛の活動力が旺盛して、吸收をたかめるために排便となる殘渣がすくなくなるのと、胃腸の炎症が消失するので下痢や便秘の異常が正常に復歸するのであります。――ネオネオギーに配伍せる植物アウキシンの抽出方法は、同研究所の秘密の獨享であり、數年の星霜を忘れて超人間的な研鑽を續けられたる賜物である事を申上げて擱筆いたします。

ネオネオギーは全國の藥店にあり、但し直接申込みは上欄左記の研究所へハガキを出せば代引にて『資料は研究所直接』急送す。必ず他藥に迷ふ事切れ。二百六十錠入金一圓五十錢は破格の低廉なり。――海外は代引不可、必ず振替に拂込みの事。

NN71—18

北鮮版

他道の犧牲は御免
鰛油價格協定で 城津の態度決定

【城津】さきに京城で開かれた鰛油價格協定會議に、城津郡に於ける當業者を代表して出席した金海袋氏の經過報告並に態度決定に關する協議會は廿六日午後三時半から幸町新漁港鰛油肥共同處理組合事務所で開催、出席者は同組合長金在深氏外當業者廿餘名、先づ金海袋氏から會議の經過を報告した後城津側としての態度決定につき協議したが、地理的に有利な咸北が他道の犧牲になるやうな價格決定方法には贊成出來ず飽迄も道別にすべしとの議論高く、大體他道の主張に反對の態度を表明した

野菜の種子 無償で配給 警官の奬勵

【咸興】三水郡好仁警察署王哥駐在所職員は同地方に最適の野菜「甘藍」栽培の普及を圖り所員の醵金で種子を購入、管內九ケ里の區長、書堂、青年團等に無償配布し、また同署漢坪駐在所では第一線警備の餘暇副業指導に努め昨年試作した玉葱の成績優良で今年は希望者十二名に達した爲所員の醵金で內地から玉葱種子を購入代金は收穫後に延期して希望者に分讓栽培せしめて居る、なほ同所では時間觀念の徹底を圖り兼ねて農戶用たらしむべく所員の出金で徑八寸の自力更生章を購入、警備警班設中である

咸南藥種商 近く組合設立

【咸興】井上衞生課長の熱心な肝煎りで咸南藥種商組合もいよく結成の運びとなり、近く咸興、元山、北靑、新昌、洪原、端川、高原等から有力な藥種商を合同して具體的な細目協定を行ふ筈であるが同組合は「漢藥の研究並に合理的販賣の統制を圖り組合員相互の福利を增進する」を目的とし『漢藥月報』の發刊『咸興藥令市』の開催等を主たる事業とし本部を咸興に置き道內主要の地には支部を設けて統制の強化を圖る 咸興藥令市は同組合の主催で咸興商業會を中心とする後援會並に咸南衞生會が之を後援して十一月一杯の長期に亙り開催され現在では二十萬圓に達する咸興附近の漢藥取引を四五十萬圓に引揚げんとするものであるが全鮮各地から蒐集する漢藥種商を最低每日五百人とし一日一圓を消費するものと見て期間中には一萬五千圓が咸興を潤ほすことゝなり土地の發展策としても各方面から期待されてゐる

吉嶺城津邑長 辭表を撤回
知事の意向を傳へ 玉田郡守から勸告

【城津】官有地、轉賣に絡まる吉嶺邑長の辭任問題について廿四日上道した玉田郡守は、富永知事に委細報告を終り廿六日歸城したが知事は辭表提出に及ばずと認めた模樣で、吉嶺邑長は同日辭表を撤回したが、右について當の吉嶺邑長は左の如く語る

玉田郡守から知事の意向を伺つた結果により私は本日辭表を撤回した、自分の過ちから邑民各位をお騷がせたことは寔に申譯がない、今後はかゝる過ちなきやう慎重な態度をもつて邑務の進展に最善をつくすつもりであるから御諒承を願ひたい

定平廣德面 高利債整理

【咸興】定平郡廣德面の農家更生指導部落郡興里では里內で高利債に惱む七戶この負債總額四百四十九圓八十錢に對し同面長の斡旋により七分を切捨て總額四百十八圓七十錢に調停成立、定平金組から年八分五厘の利率で資金四百十圓を借入れて高利債の桎梏から脫することになつた

城津移出牛 懇談會

【城津】城津移出牛檢疫所、同常產會社、朝運、北鮮商船組の首腦者並に移出牛當業者城津松崎、或賀市郵、合同商會の諸氏十餘名は廿六日午後三時から邑會議室に會合、移出牛關係業者の利益增進並に移出牛の增加策等につき懇談會を開いた

咸興の消防演習

【咸興】消防組の春季演習は廿六日午前七時のサイレンを合圖に實施器具の手入、操練を終へて同九時消防聯合場に集合、國旗揭揚、點檢、分列、演習型の如く正午終了午後一時から慰勞野宴を催した

北靑職業校募生

【北靑】新設の北靑公立職業學校一年生は建築科約十名、家具科約二十名を募集する、願書締切六月十日、入學試驗は同十三日から三日間

緬羊の指導部落
慶源から分讓して 鍾城でも緬羊飼育

【羅南】緬羊道咸北の緬羊飼育は漸く全面的に行はれることになつたが鍾城郡では慶源松田牧場から緬羊七十頭の分讓を受け羅南家畜保護組合外羅北洞に指導部落を設定の計畫を進め、二十六日午後六時半、小川技手輸送の任を果して羅南に到着、緬羊七十頭はこれで全部羅南驛に卸されたが、同日は練兵場に一夜を明かし二十七日前記個所に配送した

關西大相撲 元山で興行

【元山】天龍、綴洋、肥州山、大ノ里の關西大相撲一行百餘名は京城打揚げ後二十八日朝華々しく元山に乘込み大和橋廣場で同日から二日間興行、初日から稀れるやうな人氣を集めてゐる

清津署の射擊會

【清津】清津警察署の射擊大會は二十二日午前八時から高林山裏山射擊場で擧行、參會者八十餘名小雨の中に意氣物く盛況裡に終了成績は次の通り

▲警察官―一等酒匂巡查(四三點)二等菊池巡查(四〇點)三等坂本巡查(三九點)四等股崎巡查(同)五等矢野巡查(同)六等片淵部長(三八點)七等山田巡查(三七點)八等南隈巡查(三五點)九等木原巡查(同)十等武佐原巡查(同)

▲來賓―一等越智兵一、二等後元北日記者、三等松本軍曹、四等楠本少尉、五等佐藤北鮮日々記者

城津軟式戰 老童團勝つ

【城津】今シーズン軟式野球の蓋を飾る老童團對全鐵道ヤングマンの試合は廿七日午後二時から公設球場で開催、老童の意氣凄く遂に八對七の接戰で鐵道ヤングマン惜敗した、老童軍のメンバー左の如し

投[illegible] 捕[illegible] 一[illegible] 二[illegible] 三[illegible] 遊[illegible] 左[illegible] 中[illegible] 右[illegible]

木都の危機解消
資材製材の握手成り
新義州の分裂騷ぎも喰止め あとは單價の協定

【新義州】資材難だ、やれ安東輸出に協定違反だとさらぬだに紛擾醸鍛な原木爭奪の眞つ最中新義州木材商組合の不統制暴露し襲をかくもの續出し組合危地に瀕するや、この破局を打開すべく原木對製材業者の懇談を容れて去る廿一日夜急遽上城爾來四日間に亙つて本府と折衝中であつた多田榮吉氏は原木輸出統制の重大使命を達成して廿七日朝歸新した、即ち鴨綠江流下製材用原木(官有拂下の民間材)の三割は鮮外移出を容認しこれを遵守せざる原木業者は適宜の制裁を加へると同時に江上に着いた原木は製材業者に於て悉く遲滯することなく引とりを完了すること、若しこれを實行不能にして江上貯木が危險に陷る場合は當局では適宜の處置を圖られたしと交渉した結果、大體に於て本府との諒解を得るに至つた

しかして多田氏は歸新匆々新義州木材商組合の中込、高木正副組合長、原木側中江の山口、江界の三島、新義州多田林業會社坂井營業主任、中之島西本、原木問屋福西諸氏等の原木製材兩業者の集合を求め本府との折衝內容を報告、一同異議なく承服しこゝに昨年來大猿の間柄であつた原木業者と製材業者との間に固き握手が交はされ互に胸襟を開いて木都新義州の躍進に向つて邁進することになりこゝに木材非常時は一先づ解消し、單價問題は品質によつて個人的交渉と決定し多田氏は本府伊藤林業課長來新を懇請し近く同課長の來新をまつて具體的實行方策を協定する筈である

高秣山に 廻遊道路
觀客誘致に 清津の計畫

【清津】府內高秣山突端に通ずる廻遊道路を施設、大いに諸方面からの觀光客を誘致しようと力んでゐる清津府當局では廿六日朝から二度目の道路コース實測のため府吏員と新聞記者も同行のもとに踏査を行ひ廻遊高秣山と勝地を併したなほ清津府當局では近頃各方面から希望殺到するに鑑み觀光協會の如きものを設置したい意向をも有してゐる

雄基の濃霧 變調に大弱り

【雄基】雄基地方は例に依つて濃霧と降りつ降らずみの天候になやまされ氣溫も相低下してオーバや袷着なども珍らしくない有樣で氣の早い連中は本年の農作物に影響しはせぬかと懸念されてゐる

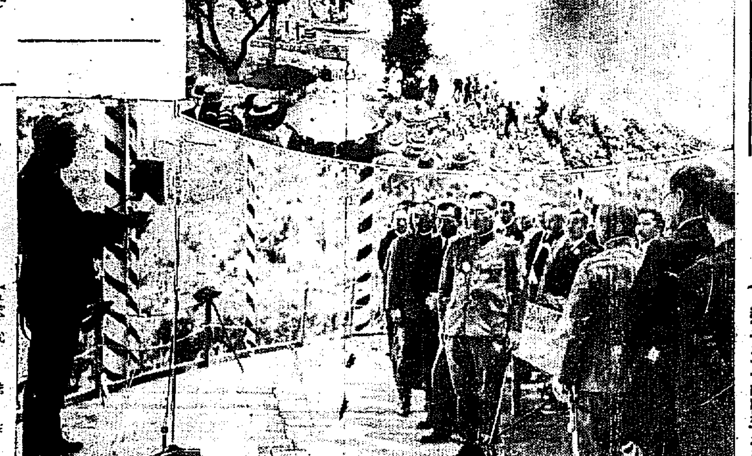

この一戰を偲ぶ
壯烈！大同江の模擬艦爆沈 寺洞鑛業部記念祭

【平壤】皇國の興廢を決した日本海々戰の廿九回記念日にかける海軍燃料廠平壤鑛業部では午前八時半から山神祭、坑內殉職者慰靈祭を執行し同十一時から西鮮海軍協會の大同江で大記念祭を催し江坂部長の挨拶に對し、藤原知事祝辭を述べ正午から高江空下大同江上で五十餘尺の模擬軍艦三笠を浮べて交戰飛行機の爆彈投下魚雷發射があり黑煙天に沖し日本海々戰の當時を髣髴せしめ數萬の觀衆をして感激を興へた

(寫眞は江坂鑛業部長の式辭と模擬軍艦爆沈)

海州の講演

【海州】國防婦會、海軍分會、海州邑の共同主催で海軍機關大佐日高新四郎氏を招聘して二十六日午前十時邑事務所階上で軍部講演會を開き盛會であつた

高粱酒と麻雀 中國人の密輸

【海州】二十五日朝入港の大連汽船迎河丸から、怪しい荷物を擔ぎ出し、税關支署構內をぬけ出んとする中國人があるのを發見中の監視係り員が引つ捕へ、署內に連行取調べたところ、右は山東省榮城縣生れ府內浦項洞八八徐延海(三七)で支那產高粱酒九打你と麻雀牌三十組を船內の或者と連絡して密輸を企てたものと判明、目下嚴重取調べ中

軍國に相應はしい「學生の非常訓練」
平南中等學校を總動員して 今秋聯合演習實施

【平壤】昨秋京畿、黃海、平南三道の山野に展開した第二十師團秋季演習には平壤中學校を始め道內各中等學校生徒が參加し非常時日本の次の時代を擔ふ者のために演丈の氣を吐いたことに鑑み、道學務課では更に軍事教練の徹底を期すべく今秋道內の各學校生徒を總動員して藤原知事自ら統裁し平壤を中心として最初の學生軍秋季演習を實施すべく着々その準備を進めてゐる、參加校は平中、平師、鎭南浦商工が主體となりこれに崇實、平農、平商、安農各校參加の豫定で演習指導は各校の配屬將校がこれに當るはずである

評判よりも 實際が立派
振興振に舌を捲く 洪參與官の土產話

【春川】洪江原道參與官は曩に學務課長を同道南部地方を巡視し廿三日歸任した、以下洪參與官の話 僅か三日の日程でしたのでゆつくりといふ譯にもまゐらず飛脚を驅けたのでした、洪川、橫城、原州郡の模範部落も見たが原州郡平庄里の如きは實に優越した部落でこんな立派な部落があらうなどとは思はなかつた、私は意外でしたよ、どうして知らなかつたかつて?…それは宣傳されてゐないからです、宣傳が足りないといふと如何です諸君にも罪があるのではないかネ(ハ、ハ、ハ)容易に先方で仕見る事の出來なかつた、現實です男子は野外で農耕し、婦女子は家にあつて內職してゐたが、どの家も更生部落なんです、目に一丁字すらない婦女子でもちやんと經濟更生が何んであるかを認識してゐるのだから驚くではないか、殊に最も感心させられたのは各戶の經濟豫定が實際に至つてその通りに實績をあげてゐた、恐らく私の見た數戶だけがさうではなかつたかと信じてゐる改良面には恐いといはれてゐる部落も立寄つて見たがあそこでも全部が恐いのではなかつた、要は當事者の指導と熱心

城津郷軍總會

【城津】在郷軍人分會春季總會は廿七日午前十時から城津武道館で開催

豆粕の大量輸出
安値から薄利多賣で押す 生產百萬枚の豫想

【安東縣】從來朝鮮に輸出してゐた安東豆粕は內地の硫安高に比べて原料安で相場の變動少いため最近來に九州、中國、關西、東京方面からの大量注文に見舞はれこゝ數日間の檢查數量は每日平均三萬枚に達し、五月に入つてから廿六日までの內地向が十七萬五千八百枚、なほ月末までに更に十萬枚輸出する見込みで、最需要期の六月はすくなくとも、八十萬枚から百萬枚見當の輸出を豫想されるに至り、しばらくは朝鮮そつちのけの形である、現在相場は昨年に比しズツと安く一枚一圓三十錢程で、一車百枚について僅か十一圓の利益しかないが、大量輸出なので相當潤まり、安東の當業者は何れも撈狀に全能力を發揮してゐる

疱瘡の家族 隔離中夜逃げ

【茂山】十六日茂山面城川洞公普校裏某家に疱瘡患者發生家人を隔離中のところ十五日深更逃走したものらしく、茂山署では物騷な家人の行方を搜査中

平元線速成
平元兩地握手して 陽德で氣勢をあぐ

【平壤】平元線促進運動の平壤、元山の提携成りいよく六月十日陽德溫泉で會合することに決定したが、この會合は各方面多大の注目を惹き平壤からは商議會頭、津森理事以下議員新聞記者等約二十名、元山からも松野會頭以下約二十名出席することになり平元線の促進に關する宣言決議をなすと共に中央要路、總督、總監、鐵道局長、財務局長等に打電し九日夜は盛大な懇親會を開き今後兩地握手して目的達成に邁進することを申合せる筈である

清津物產館 近く店開き

【清津】清津府本年度新規事業の一たる物產陳列館は好適係りにおいて多少陳列品の範疇に腐心中のところ清津物產をはじめ道內特產品其他有なりの品揃ひを見たので愈々六月一日から日出度く開館の運びとなつた

江原の惡疫 蔓延の兆候

【春川】江原道內四月中の傳染病發生數は赤痢一、腸チフス四三、パラチフス一三、痘瘡一、發疹チフス一三、猩紅熱一、ヂフテリア四、流行腦脊髓膜炎八で現在一百五名である、この內腸チフス及び發疹チフスは現在の形勢から推して或は蔓延するのではないかと憂慮されてゐる

栗の接木 造林奬勵で 咸南の講習

【咸興】既報の如く咸南產業課では廿四日本府林業試驗場の中川技助氏を招聘栗の接木講習を行つたが、中川氏の實驗によれば昨年五月廿五日接木した「高接」はその年既に三割は結實し揷接でも八月廿五日までの伸長度一メートルに達し二年目には殆んど全部結實するまでに成長するもので實生の一本八厘見當に比し接ぎ穗は一本二、三錢に當り造林費の增額は避け難いが接穗の價の時間を節約し早く確實な造林の效果に格段の差がある、今回の講習では天津栗、平壤栗、朝鮮栗等約四百本の接穗は高接、揷接の三法によつたが次回から造林技術員に於て接穗造林の普及に努め既定計畫の強化に資する筈である

止め男の人殺し
密輸喧嘩の仲裁に飛び出し 棹で頭に穴を開く

【新義州】府內新彌勒洞一五六洪賊祥(三〇)は廿六日午前四時頃、彌勒洞の張在連及義州郡光城面輪田洞の朴致時(三〇)の密輸品搬入のことから魚市場前の鴨綠江上の船中で喧嘩をはじめたので「止めるく」と叫びながら隣の船から一丈二尺もある棹をより廻し、いがみ合つてゐる兩名の中に振り下したところ運悪く朴致時の頭に當り、棹の先端のカギで一寸ばかりの穴をあけ朴はその日の午後三時遂に死亡した、新義州署では過失傷害致死罪として取調べ中、朴の死體は道立醫院で解剖に附した

出席約百五十名、宮城遙拜、國歌合唱、勅語捧讀、御沙汰書及令旨傳達の後、師務及會計報告、山下師團長の訓示があり、終つて模範分會長として西平、本間、坂田、福澤、木村の五氏に表彰狀を授與し會員として龍樹部議員に長友氏を推した後、午前十時四十分閉會した

川島司令官 慶源を視察

【慶源】朝鮮軍司令官川島大將は河村參謀、宮脇副官帶同二十二日午後二時半慶源着軍部、男、愛國婦人會、その他官民多數の出迎を受け長崎屋旅館に入り二十三日は守備隊の檢閱を行ひ午後六時から旅館で軍部その他關係方面を招待饗宴、翌二十四日慶源忠魂碑に參拜、碑の題字は實に十九師團長時代揮毫したもので當時を偲び感慨に堪へざるもの如く、參拜後記念撮影をなし午前十時二十分發下り列車で阿吾地驛下車飛行場を視察慶興へ向つた

天罰覿面
盜んだ不發彈爆發 飛六爆擊場の珍事

【平壤】廿六日午後六時頃平壤飛行第六聯隊爆擊場で一大爆音とともに砂煙をあげたので同隊員がかけつけてみると二十歲前後の青年が血にそまつて倒れてゐるので調べて見ると同人は大同郡大同江面衣彩里李政關(三〇)で何時も飛行場をうろついて爆彈の破片を窃取しそれを賣つて生活してゐたもので、この日も爆擊場に忍び込み砂中に不發の爆彈(長さ三尺のもの)を發見爆針を下に向け右脇にかゝへて逃げ出す途端に石に躓いて倒れた拍子に不發のものが爆發したものと判明した

お百姓探偵 牛を盜まれ 足跡を探す

【平壤】黃海道遂安郡公浦面李竊(三〇)は廿五日午後十時頃自宅牛小屋につないでゐた牡牛(時價百四十圓)が盜み出されてゐるのに氣づき李は翌日牛が歿病に罹つてゐるのでその脈搏跡を尋ねて、牛が平壤に運ばれたことを知り廿七日早朝平壤署に出頭搜査願を出したが、百姓さんのあつぱれ素人探偵は朗かな話題を提供した

鐵原の春季消防演習

【鐵原】鐵原第二消防組春季演習

咸南道廳野球戰

【咸興】咸南道廳野球俱樂部では六月二、三の兩日恒例の各課對抗軟式野球試合を開催の筈で各課熱心に練習を重ねてゐる

視察團洪水 羅津面喰ふ

【羅津】最近における北鮮は視察團洪水の如く押し寄せ鐵道院議員及貴族院議員一行の視察團來津をはじめ來る廿八日は東京豐島師範生徒五十四名六月三日は名古屋東海道商工會議所主催の觀察團一行五十一名十四日には新潟縣新津運輸事務所主催の觀察團一行五十名、廿三日には新義仁醫主催の觀察團一行十三名など續々新興都市羅津へ視察者が訪れる筈である

會寧市民運動會

【會寧】恒例の會寧市民運動會は六月十日小學校新設運動場で開く

原州署の射擊

【原州】原州署では二十六日南山射擊場に於て射擊會を開催、入賞者は左の通り 一等山田巡查、二等朱在利警部補

人の動き

▲川木邦雄氏(拓務省事務官)廿六日着、視察
▲秋浦穀三氏(穩城郡內務主任)廿七日本社咸興支局來訪新任挨拶
▲大邱師範修學旅行團一行八十名廿八日元山視察同夜行列車で咸興方面へ
▲安平謙氏(城津郡守)廿七日出張から歸任
▲前谷良三郎氏(城津署長)同上
▲米千吉氏(本社城山支局長)同上
▲北澤愼二郎少佐(羅南步兵第七十三聯隊大隊長)廿七日急性肺炎で逝去、廿八日社隊葬で告別式執行

新界之權威 夏物 子供服 揃品 新型優秀品豐富(現金販賣)(見本陳列) 商店限型錄進呈 大阪市東區北久太郎町心齋橋筋角 梨木商店

行商之方の副業 十圓の資金にて每日三圓以上利益ある副業あり希望の方は二錢切手送附あれ(カタログ進呈) 京都市大宮五條南 株式會社 松野吳服店

徽章 メダル 徽章 メダル 高級カタログ進呈 大阪市旭區東野田町八丁目 電話東四一六七番 磯崎梅太郎

業人も素人も刷毛にて塗れる アスロングは…… 絕對防水・耐酸防蝕・耐アルカリ・熱度防腐・般雨漏水… 大阪アスファルト商會 大阪九條南通一 電話西二四八番

麻袋 荷造用ゴロス 木綿袋一式 セメント空袋 多少不拘賣買 大阪天王寺區下寺町二 電話天王寺二九九八番 山田兄弟商店

双眼鏡 旅行に 觀劇に 顯微鏡 研究に 實驗に 最適品 實物宣傳の爲 大特價提供 カタログ呈 大阪市日本理化光學研究所 電話大二六八三番

◎生活安定の職業に 紙袋製造を奬む
菓子、砂糖、果物、食料品等を入れる紙袋の需要は年毎に增加するばかりで到底其需要を充たすに至らない現狀であります弊社はこの紙袋製造專用の機械を販賣し年中無休に製造方を依頼し製品は永久に現金で引取いたします。

副業に本業に
大阪市西區本田通一丁目一五 合名會社 千代田商事本店 振替大阪三五九五番 電話西二一九一番

◎作業簡單 年中無休
製袋業は老人婦女子供にても容易に從事し得られ本業としても副業としても最も確實性ある家庭職業であります日用消耗品であり流行或は季節なく年中無休であります

◎絕好の機會 特價提供
今回の御申込者中先着五十名に限り特別割引の方法により機械を提供し永久製品取引の契約致します。(御申込次第案內書進呈)

大阪商船 定期出帆
◎內鮮滿連絡優秀客船
北鮮阪神(經門司)急行 長州丸 六月三日 武昌丸 六月七日 平安丸 六月十一日 清津正午 雄基前日正午―門司着翌々日正午
北鮮臺灣行 清津、城津、釜山、博多、長崎、鹿兒島、基隆、高雄行 河南丸 清津五月廿五日午後發 雄基五月廿四日午前發 釜山五月廿九日午後發
大連內地直行 日滿連絡 每日發 朝鮮、滿洲主要驛ニ於テ船車連絡切符發賣
大連發 午前十時 門司著 一時半 神戶著 七時
亞米利加丸、うらる丸、香港丸、たこま丸、うすりい丸、ばいかる丸、しやとる丸、扶桑丸、はるびん丸 [illegible]
門司基隆直行 內臺連絡船 每五日目發 高千穗丸 瑞穗丸 蓬萊丸 門司發正午 [illegible]
詳細は左記へ御問合せ下さい(案內書進呈)
京城府南大門通三丁目一〇六 東京火災ビル四階 大阪商船株式會社 京城出張所 電話本局二〇三〇番
鮮內代理店・案內所 清津・城津・雄基 國際運輸會社 仁川 慶田組 釜山 釜山商船組 ジヤパンツーリストビユーロー案內所 京城三越、平壤三中井、釜山三中井、安東大和橋

北九州商船株式會社 出帆廣告
釜山出帆(北九州商船釜山出張所)
博多直航 珠丸 每日午前九時
對馬經由博多行 博丸 每五日午前十時
出雲經由博多下關行 睦丸 每三日午後六時
詳細ハ左記ヘ御照會被下度候 釜山第二棧橋 北九州商船株式會社出張所 電話二一四一・二八四九番

仁川出帆 (代理店日鮮海運會社)
大連直航 東洋丸 五月廿七日 山東丸 [illegible]
博多、唐津、相ノ浦、鹿兒島、三角、長崎行 東洋丸 六月四日 山東丸 [illegible]

新義州 安東出帆 (代理店日鮮海運會社)
鎭南浦、仁川、博多、三角、鹿兒島行 東萊丸 第七原田丸 六月二日

鎭南浦出帆 (代理店朝鮮海運會社)
天候及潮時關係ニテ延發スルコトアルベシ
▲印船舶御申込御問合せ被下度候
詳細ハ左記ヘ(御問合せ)被下度候 仁川府本町四丁目二番地(日鮮ビルデイング內) 日鮮海運株式會社 電話(長)五〇二・一〇八番

[illegible]
威海衛、芝罘、大連行 利通號 五月廿九日 五月卅一日
威海衛、芝罘、大連行 第三共同丸 五月廿五日午前 五月廿七日午前
鎭南浦、大連、天津行 長山丸 五月廿八日 五月廿九日
○朝鮮鐵道局主要驛並ニ京城三越、平壤三中井 ジヤパンツーリストビユーロー 案內所ニテ乘船切符取扱仕候
代理店 仁川海岸町四 野口商會 電話二一四番・一七三番

リウマチ 神經痛 自宅療法

原因の毒素を取り去つて治療する有効な漢方療法

一口にリウマチ、神經痛、せんきと申しましても、肉を抉り錐でさす様な激痛に、夜も眠られない時期から、動かせば關節が痛み、歩くと筋肉が打身の後の様に疼痛する輕症もあり、肋間や背腰脛骨に疼痛する慢性症、同一層の頑固症になりますと、五年も十年も治療に立たぬものさへ往々にあります。病氣は總て原因があつて發生するもので、殊に本病の如き慢性的疾患は、痛むから痛み止め、シビレるからシビレ押へと云ふ即ち、對症療法では、仲々思ふ様に治療の目的を達する事ができないのであります。痛み止めとしてアスピリンの類、或は下劑を主とする緩和療法、一時押へ的の治療では、たとへ一時治つた様でもスグ再發する例は本病患者はよく御存じでありませう。

此病毒の原因は体質、遺傳、梅毒、淋毒、其他血の濁りをしても分らない黴菌性や、色々の悪い毒素が筋肉や各關節に鬱滯して、それが原因で始めは冷えたり、打つたり使ひ過ぎたりして、筋肉の内どこか弱つた所が痛み出すものでありますが、それを治さずにすてゝ置いたり、又はあれかこれかといろいろ迷つて居る内に、あちらこちらと遂には全身に痛みが起る様になつて取返しの付かなくなるものです。此の黴菌や毒素を取り去り、血液中に抗毒力を旺盛にせなければ仲々此病氣は治り難いのであります。

此の排毒療法が本方の最も長所とする所で實に合理的に自宅で治す事が出來るのであります。當院では一昨年來本紙に此の漢法治療法の公開を趣致して、全國の患者にお傳へして喜んで戴いて居ります。全國から寄せられた禮状や感謝状の山と、醫學博士中野先生、東京各方面の識者の賞讃書は、直接お越し下さればお目にかけます。病氣は誰しもつらいもので殊に本病の如きは人目から見るより何層倍か苦しい病氣ですから患者は勿論家族の人もよく注意して、一日も早く研究して下さい。當院は喜んでこの漢方排毒療法の一部を發表しくお知らせ致しますから色々と迷はずこの有効な自宅療法で健康な身體になつて下さい。

本紙愛讀者には無料で詳しくお知らせ致しますから、今スグはがきで、大阪府布施町 治療院宛申込んで下さい。

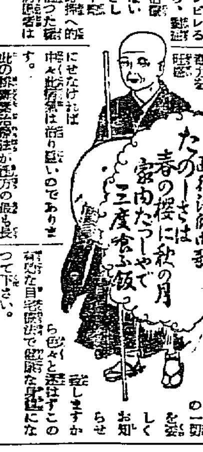

テイチクレコード

流行歌 **希望の春** 原村一郎
夜の酒場 羽衣歌子
紅ざくら 原村一郎
女郎花の唄 立石爲子

正價一枚 八十錢

普及盤 第三回特別發賣

愛國流行歌 **守備兵の歌** 浅草吉奴 伊藤久男
熱河行進曲 松平晃
流行歌 **今宵も空に** 立石爲子
戀のむだ花 原村一郎
赤城嵐の唄 原村一郎
窓にもたれて 立石爲子
ダンス俚謡 **おけさ節** 原村一郎
さのさ節
浪花節 **孝子多助**（愛馬の別れ） 木村忠衛

八十錢ノ品 期間中ニ限リ 五十錢

毒蟲の藥

蜂、毒蛇、南京蟲
ムカデ、蚊等にも
これさへあれば

京都寺町姉小路 **鳩居堂** 振替大阪六三八

說明書進呈

尿の病

正しき皇漢藥 **長倉泌尿煎**

二百五十餘年の歷史ある腎臟、膀胱、尿道の漢方藥！

◆小便が近く、放尿後まだ殘る様で絶えず尿意を催し、排尿時痛み、尿の色濁くニゴリ、血ウミも……◆尿道が狹くなりて尿が出難きもの ◆尿量が少く、色濃く、尿中に蛋白質や血球を混じ、腰痛、ウキベレ其他尿の異常に……尿路の荒れ傷れを治し、排尿の回數と分量を整へ、尿の病に氣持よく適應す。[illegible]

價 十日分 二圓 卅日分 五圓 四日分 一圓（小包料十錢）

本舗 大阪市南區日本橋五丁目五四 振替大阪三六〇五五番 **長倉製藥所**

御質問に何時も回答す

健康には 天だ！

何となく食慾が進まない……さう云ふ時こそ、蜂の一杯を召上れ なぜならば、その一杯こそ 食慾を進め消化を助けて最大の健康に導く最小の動力だからです……

蜂ブドー酒

株式會社 近藤利兵衞商店 東京 大阪

5—30

初夏の食卓へ

御家庭むきの料理

（材料の分量は五人前）

木の芽和へ

◆烏賊二尾、獨活一本、白味噌四十匁、酢二勺、砂糖五匁、味の素少量。

◆烏賊は足を拔き、皮を剝き短冊形に切つて熱湯に鹽少しを入れて烏賊を入れ、バラリと箸にさはる位を度として掬ひあげて冷まし置き、獨活は荒短冊切として茹で、水に取つて晒して置き、笊にあげて水をきります。

◆擂鉢に木の芽を入れて擂り、味噌を加へてよく擂り漉して酢、砂糖、味の素を加へ、烏賊、うどを入れて和へます。

慈姑の親子揚

◆慈姑百匁、鷄肉五十匁、玉子一個、小麥粉大匙二杯、生姜少量、醤油五勺、味の素少量。

◆慈姑は皮を剝き、擂りおろし布巾につゝみザット汁を絞り置き、鳥肉は叩きつぶし、更に擂鉢にて擂り、生姜は擂おろして絞り汁を取り、醤油、味の素を合せ、生姜醤油を作ります。

◆鳥肉、くわゐ、玉子、小麥粉を混ぜ合せ、少量の鹽にて調味し、熱した胡麻油の中に小さく掬ひ落して揚げ、皿に盛り、生姜醤油を添合せます。

三葉の山葵和へ

◆根三葉三把、山葵半本、醤油五勺、味の素少量。

◆三葉は根を切り取り、一寸位に切り、熱湯に鹽少量を入れてザット茹で、笊にあげて擴げ、大急ぎに煽ぎ冷まし、山葵は擂りおろして醤油と混ぜ合せます。

◆三葉を山葵醤油で和へ、小丼に盛ります。

筍精進揚

◆筍百五十匁、小麥粉一合五勺、鹽少量、胡麻油二合、大根おろし、味の素少量。

◆筍は茹でゝ短冊形に切り、小麥粉は約七勺の水を入れてザット混ぜ、衣を作ります。

◆胡麻油を熱し筍に衣をつけて狐色にあげ、皿に盛り味の素を混ぜた大根おろしを添合せます。

鹽魚のカレー

◆鹽魚百匁、馬鈴薯七十匁、玉葱三十匁、人參三十匁、小麥粉大匙一杯、カレー粉小匙一杯、鹽、胡椒少量、味の素少量。

◆鹽魚は薄い鹽水に浸して鹽拔をなし、骨皮を拔いて五分角位に切り、馬鈴薯は皮を剝き三分角位に切り、人參は三分角位に切り、玉葱は細く刻んで置きます。

◆鍋にバタを煮溶かし、玉葱を入れて炒り、小麥粉、カレー粉を加へ、湯五合を追々に入れてのばし、人參、馬鈴薯を入れて軟くなる迄煮込み、鹽魚を入れて沸騰させ、鹽、胡椒、味の素を加へて味をつけます。

ハッシュ・ビーフ

◆牛肉百匁、玉葱百匁、馬鈴薯二百匁、罐詰トマトソース五勺、小麥粉大匙一杯、バタ大匙一杯、鹽、胡椒少量、セリ酒大匙一杯、味の素少量。

◆牛肉は細かに切り、玉葱は薄皮を剝いて細く千切とし、馬鈴薯は皮を剝き、五分角位に切つて水に浸して軟かく茹でゝ置きます。

◆フライ鍋にヘッド少量を入れ煙立つ位熱して牛肉を入れて炒り、玉葱を加へて尙炒つて置きます。別のフライ鍋にバタを煮溶かし、小麥粉を入れて濃い狐色になる迄煉め、罐詰のトマトソースを入れ、湯少量を加へ、鹽、胡椒少量、セリ酒、味の素等にて味をつけ、ドロリとした赤ソースを作り、前の肉、玉葱、馬鈴薯を加へてザット煮込みます。

炒肉片

◆豚肉百匁、筍五十匁、菠薐草一把、椎茸三匁、生姜一匁、葛粉大匙一杯、豚脂少量、醤油二勺、砂糖、食鹽、味の素。

◆豚肉は細かく切り、筍は亂切とし、菠薐草は茹でゝ一寸位に切つて置き、椎茸は少量の水に浸して足を取り、千切として置き、生姜は皮を剝き、薄く切つて置きます。

◆鍋に豚脂少しを入れ、煙立つ程熱して豚肉、生姜を入れて空炒りし、椎茸、筍を入れ、混ぜ合せ、椎茸の浸け汁、醤油、砂糖、食鹽、味の素にて味をつけ、片栗粉を水溶きして流してみます。

味の素

登錄商標

★四季の料理（七錢）
★精進料理（七錢）
★四季の支那料理（七錢）

料理の根本義から四季折々の料理法を要領よく編輯した小冊子右三種の何れでも御注文は郵券七錢封入左記宛に御申越下さい。
東京市京橋區寶町一 味の素本舗 鈴木商店出版部

御家庭に罐入が徳用

宮内省御用達 味の素本舗 株式會社 鈴木商店

5—C

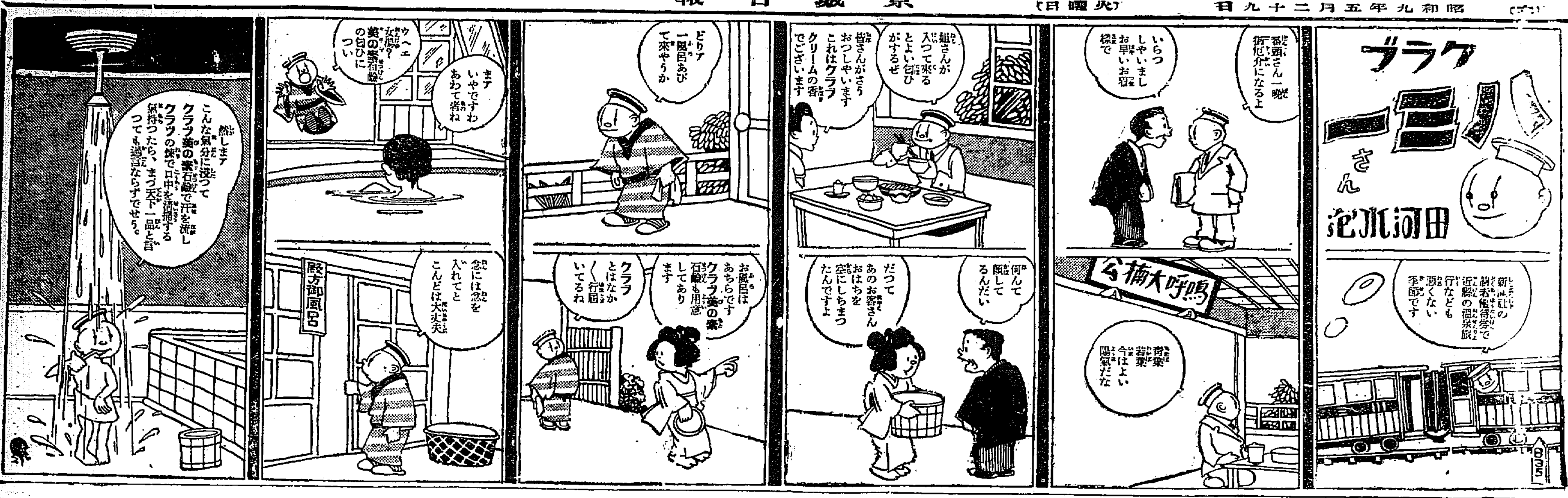
グラフ
ハミーさん
田河水泡
新聞社の讀者優待旅行で近縣の溫泉旅行なども惡くない季節です
番頭さん一晩御厄介になるよ
いらつしやいまし お早いお着きで
鳴呼大楠公
青葉若葉 今はよい陽氣だな
姐さんが入つて來るとよい匂ひがするぜ
皆さんがさうおつしやいます これはクラブクリームの香でございます
何んて顔してるんだい
だつてあのお客さんおはちを空にしちまつたんですよ
どりア一風呂あびて來やうか
お風呂はあちらです クラブ美の素石鹸も用意してあります
クラブとはなかなか行屆いてるね
まア いやですわ あわて者ね
ウヘエ 女湯か？ 美の素石鹸の匂ひについ
殿方御風呂
念には念を入れてと こんどは大丈夫
然しまア こんな氣分に浸つてクラブ美の素石鹸で汗を流しクラブの歯磨で口中を清掃する氣持つたら、まづ天下一品と言つても過言ならずでせう。

新感覺のクリーム白粉
レートメリー
初夏は微笑む！
街に 野に
メリー化粧の貴女の頬に
―一品で一分で―
ほのかな白さです。柔かなお肌です。スマートとスピードの二重奏！ それがレートメリーです。
陽光の明るさの 肌色
月光の靜けさの 白色
レートの口紅
魅力あふるゝ ダブル・オレンヂ
情味ゆたかな ローズ・マダー
東京・平尾賛平商店

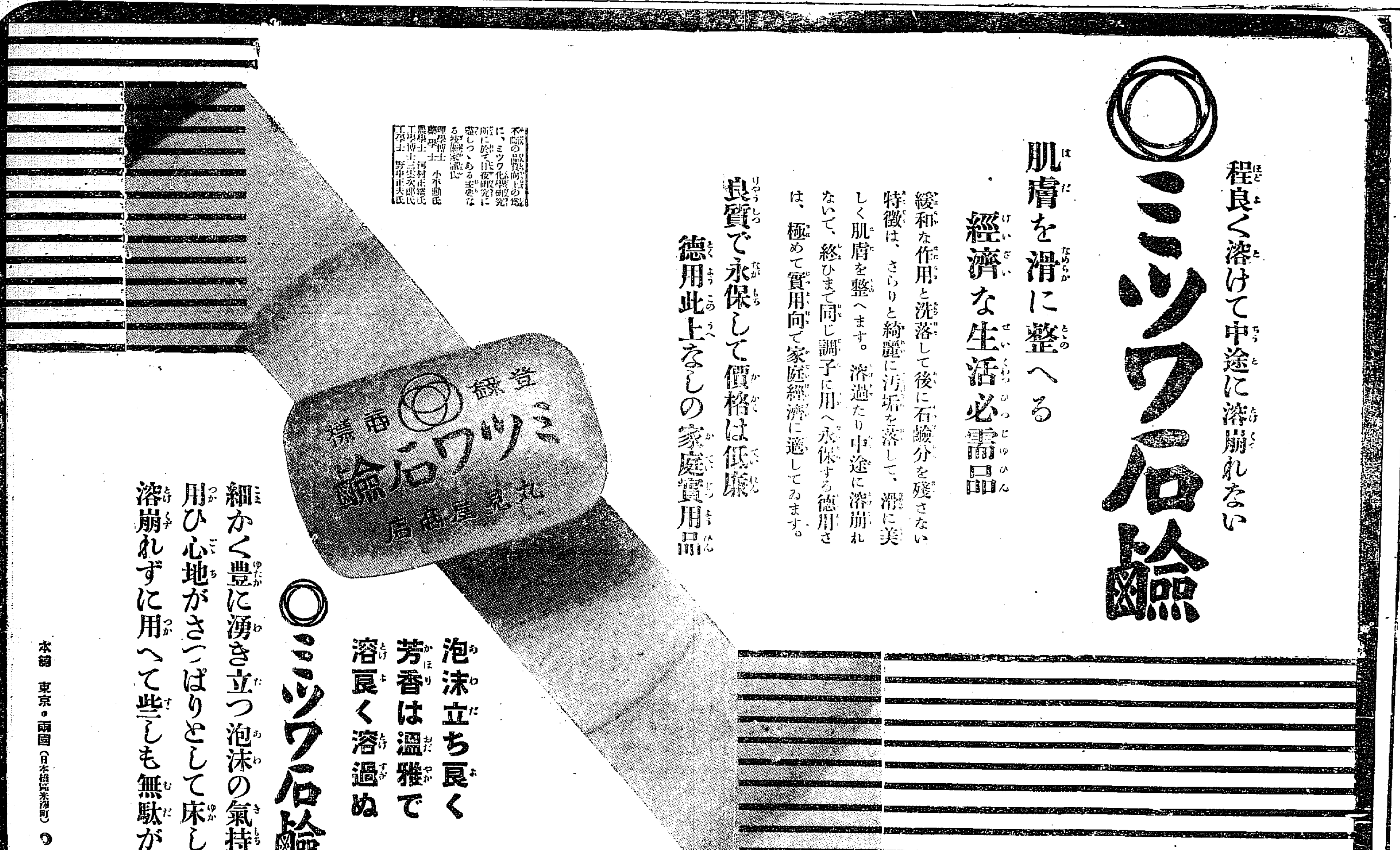
程良く溶けて中途に溶崩れない
ミツワ石鹸
肌膚を滑に整へる
經濟な生活必需品
緩和な作用と洗落して後に石鹸分を殘さない特徴は、さらりと綺麗に汚垢を落して、滑に美しく肌膚を整へます。溶過たり中途に溶崩れないで、終ひまで同じ調子に用へ永保する徳用さは、極めて實用向で家庭經濟に適してゐます。
良質で永保して價格は低廉
徳用此上なしの家庭實用品
不斷の品質向上の爲に、ミツワ化學研究所に於て日夜研究に盡しつゝある主要なる技術家諸氏
理學博士 藥學士 小平勘氏
農學士 河村正鑑氏
工學博士 三雲次郎氏
工學士 野中正夫氏
登録商標 ミツワ石鹸 丸見屋商店
泡沫立ち良く
芳香は溫雅で
溶良く溶過ぬ
ミツワ石鹸
細かく豊に湧き立つ泡沫の氣持よさ
用ひ心地がさつぱりとして床しい香
溶崩れずに用へて些しも無駄がない
本舖 東京・兩國(日本橋區米澤町) 丸見屋商店

林陸相の英斷

果して實現されるか

天保錢閥の打破と　中央部偏重弊排除

齋藤內閣の前途には今や暗雲低迷して、何時大暴風雨にならんとも測り難い形勢にある、後繼內閣がドーなるかは別として、齋藤既に二年、大分飽きられて來た內閣であるから、此の邊で引きさがつても格別惜くはないが、たゞ一つ林陸相の經綸が、彼の胸中深く包藏されたまゝで、實現を見ずに終るとすれば、遺憾の念け、彼一人のみではない

×

彼が野弟自上の閑職で辭職せんとしてならず、忍び難きを忍んで辭表を撤回したとき、彼の胸中には悲壯な決意が火の如く燃えたのであつた

それは部內の人事行政の刷新を斷行して、沈滯せる空氣を一掃すると共に、明年、明後年の所謂國防の危險期に備へる陸軍の陣容を立て直すことであつた

彼は既に至公至正の人格者を以て目され、その手腕また凡ならざるものを認められてゐる、最近陸軍部內の勢力關係が云々されてゐるとき、彼の如き公平な偏せざる陸相が軍政の首腦にあることは、確に陸軍のために幸といはねばならぬ

×

そこで、彼が第一に、その大斧鉞を加へんとするものは、所謂天保錢閥の打破が即ちこれ、官僚の養出したやうな陸軍大學校卒業徽章を右胸につけると、道は直ちに將官に通ずるといふこと、從つて、それがなければセイゼイ佐官止りであるといふ不文律が、如何に國軍の害をなすことか

天保錢組は、たしかに優秀の人材である、入學試驗勉強に次いで大學校で三年間鍛へられ、卒業後は要路に勤務するために凡才でも練れてよくなるのは當然だ、しかし天保錢組以外の者が、全然とるに足らぬ凡庸の士と、一概に決めてかゝることは非常な間違ひであるといはねばならぬ

人に將來の光明のないほど悲慘なことはない、無天保錢組の未來は極端にいへば暗黑である、此暗黑さが國軍を暗くする、さてこそ林陸相の一大決意は、この陋習を打破し、有能賢學の材を普く陸軍に拔擢して、適材適所主義に徹するにあるといはれる

もしこれが實現を見んか、國軍の內部は、一段の活氣を加へ明朗と光明とに滿たさるべきは疑ひを容れぬ

陸相、第二の經綸は、中央部偏重の弊を打破するにあるといはれる——

一體陸軍はその本質上、部隊あつての中央部であつて、中央部あつての部隊ではない、然るに陸軍では（海軍でも）どうも隊附勤務を輕視して、官衙勤務者を優遇する傾向あり、從つて優秀者は中央部に、凡庸者は部隊に、の事實がないでもない、斯の如きは正に本末を顛倒せるものであつて、これまた國軍の志氣を危くするものである

こゝに於てか、陸相は中央部偏重の弊を排し、隊附に重點を置き堅實なる國軍を建設せんとする決心を固めた、實に至當な對策でなければならぬ

×

更に陸相は、隊長を短日月で更迭するやうなことをせず、少くも今後二年間はその位置に置くといふことを頭において、來るべき八月の異動を斷行するといふことであるが、危期を前にして、これまた至當なる對策といふべきである、部隊長部下を知らず、部下隊長を知らずして、苦戰が出來るものではない

×

かういつたところで、門外漢は何でもないことぢやないかといふかも知れぬが、この三項が國軍としては士氣振作上の必須の要件であり、國軍を鐵壁の堅陣たらしむべき無二の要諦に外ならぬのである

齋藤內閣存否の問題は、當然に林陸相の進退に關するが、ソーなると、斯うした陸相の經綸も、遂に實現されずに終るのであらうか（寫眞は林陸相）

近代朝鮮史上に躍る人物を語る

江華役の指揮

長風山人

◇千八百六十六年フランス艦隊の江華府襲と一千八百七十一年のアメリカ艦隊の江華攻擊に對して朝鮮軍の勇戰は、實に近代朝鮮の最大名譽であつた

◇この防戰も畢竟するに大院君が斷然攘夷主戰を敢行したるその剛毅不屈の精神によつて發揮されたのである

◇鼎足山にかける梁憲洙の勇戰、廣城砲台にかける魚在淵の力戰の如きは、朝鮮軍の士氣旺盛にして些も歐米軍に比して遜色無いことを立證した、只だ朝鮮軍の武器拙劣にしてその攻勢力の微弱なりしは恰も幕末にかける歐米聯合軍の下關攻擊に對して長州軍の勇士が手を拱して憤慨したと同じく彼の軍艦よりの巨砲に對して江華の要塞は悉く破碎された

◇江華役にかける防禦の總司令は李景夏であつた。彼は大院君腹股の親臣で、天主敎の禁壓も、江華役の防禦も、李景夏の指揮によつて行はれた。然し乍ら李司令の威望も畢竟大院君の威望と偉大によつて發揮したのである

◇この外役中に於て大院君は稷首陋民を召集し水平戰を指揮し、奴隸を解放し、西北の勇兵を糾集し、全朝鮮人の勇士を悉く召集し全力を擧げて外難に當つた

◇江華役に於てフランス艦隊が何等京城政府を威脅するに至らずして退去したことや、アメリカ軍艦が多數の陸戰隊まで送つて條約締結を強制しやりとしたが二者共に中途にして退軍したことは朝鮮をして攘夷の成功、外難の掃蕩を仕遂げた自覺を起さしめた、斯くの如きは畢竟するに大院君の威望によるものである、大院君は眞にこの外難に當つて社稷を守る可く決心したからである、近代朝鮮より中代朝鮮に渡つて朝鮮が外國軍に對抗した名譽はこの役によつて得たこと恐らく空前絶後であらう

◇大院君攝政を去つた後永宗島砲臺より日本軍艦を砲擊した事件があつた、日本は七隻の兵艦に六千の陸兵を滿載し黑田、井上兩全權を以て朝鮮にその陳謝と通商條約を強要した、王宮は遂に日本軍の威力に怖れて江華條約を結んだ、若しその時大院君をして攝政にあらしめたなら假令朝鮮軍は一敗地に塗れたにせよ、大院君は必ず一戰を交へたに相違ない

◇彼は前後の外難に處して朝鮮民族としての全勢力を代表し、朝鮮の全精神を發揮し、前後十年間世界の强大國をして猥りに朝鮮を睥睨せしめなかつた

鮮滿貿易表（關東州を含む）

年次	輸出	輸入	合計
昭和元年	一七、九五八、三八三	八一、二四三、八九九	九九、二〇二、二八二
同二年	二〇、〇七〇、六一三	七八、七四九、三七八	九八、八一九、九九一
同三年	二四、四一九、〇五五	六九、九九九、七七六	九四、四一八、八三一
同四年	二六、九三七、九三一	六〇、八六九、五一二	八七、八〇七、四四四
同五年	一八、一〇四、八八一	五二、二四九、五五七	七〇、三五四、四三八
同六年	一〇、六四三、八七六	三三、三一一、一五一	四三、九五五、〇二七
同七年	二七、二二二、四四九	四二、二〇二、三五一	六九、四一四、八〇〇
同八年	四五、五六二、三三〇	四四、四五四、八八六	九〇、〇一八、二一六

お醫者もすゝめる 專賣特許の滋養飲料

おいしいのが評判！　早い効き目が尚評判！！

理想的な小兒の滋養料

醫學博士 中島正德

小兒期の胃の疾患の恢復期、肺炎の恢復期などには、その優れたる成分から見ても、子供に好まれるその美味な點から云つても、『どりこの』が最も理想的な滋養料と思ひます。

又『どりこの』は、病兒にばかりよいのではなく、健康兒に日常お八つ代りに與へるのも大變よろしく保健上の意味に於ても確かに好結果を齎らすものと思ひます。

それから赤ん坊の離乳期ですが、兎角失敗のあり勝ちな大切な時期だけに、別して食事時間を嚴守する必要がありますが、さういふ時にも、食事の合間に空腹を訴へて泣くやうな場合、この『どりこの』を與へることは至極結構と存じます。

現代人の味覺に適ふ

醫學博士 櫻井菊三

滋養料だとか強壯劑だとかいふものには、含有成分には感心出來てもどうも口當りの悪いものが多く二度三度は忍んで飲んでもとかく長續きしないのが缺點です。然るに『どりこの』は甘味と香味に富みしかも洵に近代人の味覺にかなふ上品な新鮮味を持つて居りますから、いくらも長く續けて愛飲することが出來ます。從つて滋養料として完全の效果を擧げることが出來ると存じます。

醫師のよき味方

醫學博士 杉田直樹

『どりこの』を六倍に稀釋して服用しました處、その味ひは上質の水菓に類似して甘美この上なし、その上なんとも言へぬ鮮果の香氣漂ひその色もまた黄金色透明にて眼に快く、飲料としては下戸にとつて極く上々の條件を具へをるを感じました。

藥の成分は、アミノ酸、葡萄糖を多量に含有するとすれば、學理上から申しましても、榮養補給は言はずして明かであります。この美味にしてこの成分、滋養飲料として正に患者に露ると存じます。『どりこの』は甘味に富んで居りますから婦人や子供の間では重寶されることゝ思ひますが、これが普及して小兒婦人の病中に、重湯牛乳などの無趣味の食料に伍して、病臥中の彼等の無聊を慰め、兼ねてその病氣を癒することの出來るのは、何よりも醫師のよき味方と存じます。

體量增加に良好

醫學博士 田村均

近頃、乳兒人工榮養法の糖分として『どりこの』を應用してゐる家庭をよく見るが、これはまことによい思ひつきである。

語り『どりこの』は、その主成分が、米飯を消化し胃內で消化したのと同樣な狀態にある糖分、即『葡萄糖』及び『果糖』であるから、吸收がよい譯で、特に離乳期に用ひて體重增加の良好であることが認められる。又幼兒期に入り、牛乳を好まない小兒に『どりこの』を加へると、非常に喜んで飲むといふことを經驗する。それは『どりこの』が頗る甘美な味を持つてゐるが爲めである。

病人や小兒にも安心

醫學博士 井上文藏

蛋白質を消化器で消化する面倒のない樣にした藥養品は澤山ありますが、これ等のものには味のよろしくないものが多いのであります。然し『どりこの』は甘味が上品でありますから、小兒も好んで飲用いたします。

次に消化器の世話のない樣にした榮養劑は却て胃腸を害し、下痢等を起すことがありますが、『どりこの』はさる心配は少しもありません。上記の理由で病者も小兒も、また健康者も、殊に疲勞した空腹時の『どりこの』の一杯はこれを恢復するに充分であり、且つ榮養料として全く安心して使用される理想的のものであります。

吸收の早い滋養料

醫學博士 佐多芳久

たとへ流動食でも、やはり胃腸でよく消化しなければ吸收されませんから滋養にはなりません。流動食をとるやうな人は乳飲兒か、又は重症で胃腸の消化作用の衰へてゐる人ですから消化の必要のないものでなければなりません。『どりこの』は殆ど消化する必要もなく滋養分として吸收される成分から出來て居りますから、極めて調法及び合理的な流動性滋養品であります。

苦くない良藥

醫學博士 高田義一郎

空腹が増すと同時に、知らず識らず飲む人の健康が増進するのは非常に有難いことであります。『良藥は口に苦し』と古い昔から云つてゐるレコードを破つて、美味で滋養になる點に於て、『どりこの』は恐らく空前のものであらうと思ひます。『どりこの』といふ名稱が苦くない良藥といふ新語として、廣く用ひられる時期も決して遠くはないでせう。

何人にも適合する

醫學博士 鴻上慶治郎

結核の豫後は財布の重さに正比例すると云はれて居ります。蓋し、良い空氣、良い食物の必要を述べたものでありませう。斯樣な良き榮養は結核豫後上好結果を齎すものでありますが、兎角人工榮養は榮養價と吸收と味と三點を完備して居りませんので、この點が從來の人工藥養品の缺點であると申してよいのであります。

然るに『どりこの』は容易に吸收せらるべき性狀を有し、且つ榮養價大で加ふるに『アミノ酸』を含有して居りますため味極めてよく、まことに三點完備の何人にも適合する滋養料と申してよいでせう。

三特長具備の滋養料

至誠病院長 吉岡彌生

榮養價に富み、消化良く而かも吸收率の多いものが、理想の滋養食品であります。『どりこの』は即ち此の三者を具備するものとして特に小兒の消化不良症、慢性の腸胃カタル或は腸結核患者等のため、好適の滋養品だと思ひます。

產前產後の婦人に

醫學博士 小倉清太郎

『どりこの』は甘くて香りもよいので、子供に大變歡ばれることゝ思ひます、醫學者が權威ある人ですし、含有する成分もよいので產前產後の婦人、殊に病者の婦人にはよい飲料と思ひます。

發賣三周年 謝恩

五萬圓大懸賞つき大賣出し

どりこの

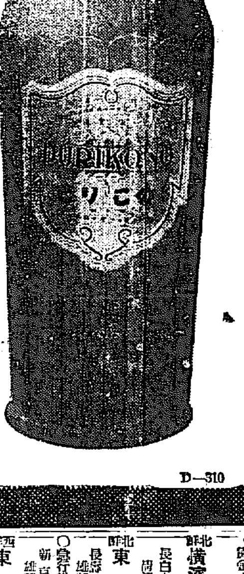

『どりこの』一本で　この素晴しい　大賞品が當る！

何れも東京各百貨店の特選品

特等……三五〇名

▲高級ポータブル蓄音機
▲十八金側腕時計
▲高級訪問着
▲應接室家具セット
▲高級寫眞機
▲モーニング服地
▲銘仙夜具四枚一組

このどれでも御希望の一品進呈

一等　美術置時計……五〇〇名
二等　家庭用常備藥詰合……二、〇〇〇名
三等　本社特輯單行本……一五、〇〇〇名
四等　本社十錢圖書券……二〇、〇〇〇名

問題

『どりこの』は、三つの主成分から出來て居ります。何と、何と、何ですか？

=答の書き方と規定=

▲『どりこの』に添付の投書用紙へハッキリ書いて、左記宛にお送り下さい。投書用紙は『どりこの』をお求めの販賣店で差上げます。（送り先）東京本郷駒込　大日本雄辯會講談社　商事部懸賞係
▲答案の裏紙には、特等賞品のうちの御希望品名を一つお書き下さい。
▲御住所と御氏名は明瞭に御書き下さい
▲正解者の中から嚴正なる抽籤により賞等を決定いたします。
▲當籤發表は昭和九年十月號の雜誌『キング』及『婦人倶樂部』誌上に、特等、一等を發表し、その他は賞品の發送を以て發表に代へます。
▲官製はがきにても可。

お早いが勝！　誰方も奮ってお出し下さい

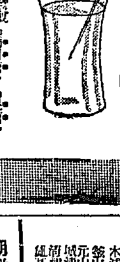

どりこのの主成分は……

人體に最も吸收容易なる榮養素『葡萄糖』『果糖』『アミノ酸』。頗る美味で、しかも疲勞恢復と體力の增進に效果の早い滋養料中の王者です。

★有名藥店・食料品店にあります

發賣元　東京本郷　大日本雄辯會講談社商事部
代理店　東京大阪　玉置合名會社

D—310

朝鮮郵船定期出帆

◎郵客貨金低廉船中食事附

北鮮 橫濱直行（日本海廻り）　△命令航路　東京—清水—名古屋—阪神—門司コース
長白山丸　清津三日　雄基一日

北鮮 東京行（釜山—門司—大阪—名古屋—清水—橫濱寄港）
長白山丸　清津二四日　雄基二六日
長壽山丸　雄基六日　清津七日　元山九日
○急行船（門司—名古屋—清水—橫濱寄港）
新京丸　雄基三日　清津三日　元山三日

西鮮 東京行（釜山—門司—大阪—名古屋—清水—橫濱寄港）
△佐賀丸　仁川六日　群山元日　木浦二日
△大連丸

北鮮 名古屋行（釜山—博多—門司—阪神寄港）
新義州四日　鎭南浦五日　仁川七日
○陸軍運輸部御用船（門司—廣島—阪神寄港）
金剛山丸　基隆十二日　清津十三日　元山十五日
京神丸　雄基六日　清津元日　元山三日

北鮮 大阪行（釜山—博多—門司—神戸寄港）
漢城丸　雄基五日　清津六日　元山八日
春川丸　雄基六日　清津七日　元山十日

西鮮 大阪行
○北部線（博多直行—神戸寄港）
鴨江丸　新義州三日　鎭南浦元日　仁川四日
釜山丸
○南部線（釜山—門司—神戸寄港）
新義州六日　鎭南浦七日　仁川九日
櫻島丸　仁川五日　群山六日　木浦七日
廣州丸　仁川十二日　群山十三日　木浦十三日

敦賀行（新舞鶴—舞鶴—宮津—境經由）
鏡安丸　雄基六日　清津元日　元山二日

新潟・伏木七尾行（城津・羅津寄港）
咸南丸　元山　日　清津　日　雄基　日

鹿兒島・三角行（釜山—博多—長崎寄港）
錦江丸　仁川十二日　群山十四日　木浦十五日
○博多直行船（長崎寄港）
南鮮丸　大連一日　仁川四日

上海行（青島經由—群山木浦航寄港）
平安丸

青島行（安東—芝罘—大連寄港）
仁川二十五日　鎭南浦二十六日　釜山二十八日

大連行
會寧丸　仁川二十九日　鎭南浦二十三日
錦江丸　仁川七日大連直行

浦鹽行
淡城丸　元山元日　清津三日　雄基一日

日本郵船定期出帆

▲右ノ外臨時航海ヲ配航致シ候　阪ノ浦塩ヲ取扱ヒ又臨時寄港ス
歐洲行　白山丸　横濱五月二十七日　神戸五月三十一日　門司六月一日
桑港行　大洋丸　横濱五月三十一日　神戸六月二日
濠洲行　熱田丸　神戸六月一日　長崎六月八日

朝鮮郵船株式會社
京城南大門通り五ノ一　代表電話本局四一九五番
釜山支店　大倉町　電話長四〇一三番
元山支店　海岸通　電話長一三四番
仁川出張所　港町　電話三一五番
京城代理店　朝鮮運送會社　電話本局四七〇〇番
仁川代理店　朝鮮運送支店
群山代理店　群山海運會社
木浦代理店　朝鮮運送支店
釜山代理店　大池回漕店
元山代理店　朝鮮運送支店
城津代理店　朝鮮運送支店
淸津代理店　國際運輸支店
雄基代理店　國際運輸支店

朝鮮汽船出帆廣告

釜山出帆
馬山行（急行）毎日午前九時半　午後八時半
麗水行（急行）毎日午前十時　午後八時二回
木浦行（各港寄港）隔日午後五時出帆
元山行（各港寄港）六日二十日
鬱陵島行　五月中出帆日
一日六日十五日廿日廿九日
江口行　毎日夜半十二時出帆

木浦出帆
釜山行（各港寄港）毎日午後八時
濟州島直航　寄航日午後七時
濟州島廻り　東廻り 二日十二日廿二日　西廻り 六日十六日廿六日

胃腸・榮養

錠劑 わかもと

專賣特許

腸

機能衰弱に 榮養酵素療法

急性慢性胃腸加答兒

胃部に自發痛又は壓痛あり、腹部にも疝痛、腹鳴あり、一日下痢數回に及ぶ症狀

急性胃腸加答兒は直接生命に及ぼす危險は尠いが、一時的の衰弱はかなり高度に達し、他に合併症――例へば結核疾患を有する如き場合は、その方の病勢を惡化せしむる影響が大であり、また慢性症に移行すると、治療に時日を要し、體力の衰弱容易に恢復しがたきに至るが故に、なるべく速かに適當の處置を講じなくてはならぬ。

腸疾患の治療には化學製劑の外に、生物製劑『錠劑わかもと』がある。これが乳酸菌の如く自己の保有する酵素によつて、腸內細菌の繁殖を防止し、整腸制腐の作用あるのみならず、更に生成する毒素の吸着排泄、消化吸收機能の促進等、幾多の特徵を有し、なほ腸の衰弱に對して甚だ必要なるヴイタミンB、其他の榮養素をも併有するが故に、絕食乃至制限食に際して體力補給の效果をも期待し得られる。

なほ本劑はヘーフエ菌劑の特質として時日の經過と共に菌の生活力減退し効力從つて減殺されるといふが如き缺點なきは、使用者にとつて甚だ便宜といふべきである。

乳幼兒消化不良

哺乳か又は食餌を欲せず、吐乳し、綠便粘便等一日數回あり、發育不良なる症狀

初夏に入ると共に、乳幼兒の消化不良罹患率は急に增加を見るがこれは氣溫の上昇と共に、消化管內の細菌繁殖が旺盛となり、幼弱な胃腸機能を障碍するのが最大原因である。

同じ消化器障碍でも、乳幼兒の消化不良は大人のそれに比して急性的經過を採り、症狀も重篤である。從つて處置も敏速にして、過りなきを要する。勿論速かに專門家の治療に委ぬべきであるが、家庭にてはそれに併用する療法としては『錠劑わかもと』の投與が望ましい。醫藥と併用して何等害なきのみならず、消化機能の恢復、減退する體力の補給、整胃制腐等に醫藥を助けて効果を促進する作用が多い。

殊に醫治を要せぬ程度の輕症や豫防の目的に用ひては甚だ便利で離乳期の食物變化に際する防禦としても推奬される。

消耗性衰弱症

肺結核、肋膜炎、腹膜炎、等にて身體削瘦し、食慾不振、榮養低下、盜汗、不眠の症狀

肺、肋膜、腹膜等の結核疾患ある病者は結核菌毒の侵蝕によりて、胃腸機能もつとも著しく、障碍せられ腦神經の障碍これに次ぐ。

徵熱が徐々に高昇し、疲勞感增加する等、病勢の進行を暗示する患者にあつては、安靜を守ることが必要とされ、從つて胃腸の機能はこの理由からも鈍麻する傾向におかれる。さればこゝに胃腸を振興する藥劑の服用は極めて必要である。

『錠劑わかもと』は胃腸の衰弱を恢復するに有力な諸多の成分を含み、榮養素と酵素の種類は數十種に及ぶ。殊にボアスがヘーフエ中に發見して食慾素と名づけたホルモン性物質をも含み、食慾を增進する效果にすぐれ、且つ有機燐酸化合物の豐富なるによつて、神經の衰弱、盜汗不眠等をも輕快せしめる。

適應症

- 慢性衰弱症　肺炎・肺結核・腸結核・肋膜炎・カリエス・貧血・脚氣・神經衰弱
- 胃腸諸症　胃腸加答兒・胃酸過多症・胃アトニー・胃擴張・胃潰瘍・食慾不振・便秘
- 虛弱乳幼兒　消化不良・綠便・粘便・虛弱人工榮養兒
- 姙產婦衰弱　惡阻・產前產後の衰弱・乳汁分泌不足

捧ぐる特設欄 醫者に

本會のヘーフエ菌劑「わかもと」が今日の如く醫療界に普及し、ひいて藥用酵母の日本藥局方に收載を見るに至りたるは、偏へに臨床醫家各位の理解ある御協力の賜物として感謝の至りに耐へず。こゝに感謝の微意の一端として、主要なる新聞廣告の紙面を割き、醫家に捧ぐる特設欄を設け、海外の貴重文獻を譯出紹介せんとす。日新の醫學は新知見、新業績相踵ぎ、絕えざる注意を拂ふ必要あるは言を俟たずと雖も、繁忙なる開業醫諸賢は一々蒐集翻譯の勞に耐へざるべく、仍而本會は多大の經費を投じて海外醫學刊行物を蒐集し學術硏究部において拔萃譯載し、諸賢の參考に供せんとす。我國臨床醫學の進運に多少の寄與する所あらば、光榮之に過ぎず。

胃疾患の新らしき診斷法
胃液の乾燥像

獨逸ライプチツヒ大學ヘンニング
Zeitschr. f. Klin. Med. Bd. 126, S. 1, 1933.

胃疾患の診斷は、胃液の分劃的採取、胃のレントゲン像、殊にその粘膜皺襞像、胃運動曲線、ガストロスコピー(胃鏡)、ガストロフオトグラヒー(胃內攝影)等、種々幾多の精緻巧妙なる診斷、補助法の發達到らざるなきに及んで、一段の進境と確實性とを加ふるに至つたが、今尙胃炎の如き一見平凡なる胃疾患の診斷に際しても、信賴に値する確固たる臨床的根據を捕捉することは、しかく容易ではない。

最近獨逸ライプチツヒ大學內科モラウイツツ教授門下のヘンニング及びノルポート兩氏は揭題「胃液の乾燥像」なるものを創案し、或種胃疾患の診斷に對して、必ず若干の資料たり得る事を提唱した。

空　腹時胃ゾンデを用ひて採取した人胃液を濾過し、その一滴を載物ガラス上に收せ、之を三十七度の孵卵器內で蒸發乾涸せしめた後、黑色不透明なるガラス上に置いて之を肉眼的に觀るも、或は之を顯微鏡下に觀察するも、每常特異なる乾燥像を認め得ると云ふ。

今健常なる胃より採取した、純粹なる胃液の乾燥法を肉眼的に觀るに、乾燥殘渣の中心部は、鈍き絹糸樣光澤を呈する、淡き灰白色乃至白色の、ホモゲーン(勻質)の層をなし、之に境する、甚だ狹き周邊部は中心部と略々同質であるが、僅にその厚さ大である。

之に反して、或種胃疾患患者の胃液乾燥像を觀るに、肉眼的に旣に叙上の健常胃液のそれと著しく異る點ある事が發見出來る。即ち最も顯著なる相違點は周緣部に於る特異なる輪狀帶の出現(之を「輪環現象」Ringphaenomen と呼ぶ)である。之は滴下せる胃液の乾燥殘渣の外部を更に圍繞する幅廣き、ガラス樣光澤を呈する輪狀帶であつて、中心部に比して常に著しく透明である。

顯　微鏡的檢査によるに、乾燥像の中心部は特異なる食鹽結晶の格子を形成し、最も屢々羊齒葉狀の直線的配列をなし、時として骰子形排列を呈し、或は又迂曲せる甲芒狀乃至乳嘴狀を示す。一般に健常胃液に於ては直線的排列を觀るを常とする。健常胃液乾燥像の周緣部は顯微鏡下に於ては、透明、無構造なる細條たるに反し、上述の輪狀帶は顯微鏡的には一層劃然たるものであつて、標本の周緣を幅廣く周繞し、圍壁狀に高まり、ガラス樣透明なる層をなしてをる。完全にホモゲーンのこともあるが、時にそこに特異なる龜裂(直線放射狀、波狀或は弧狀)を觀る。

こ　の輪狀帶の出現は一體何に由來するか。著者等は恐らく胃液中に含まるゝ蛋白尿が之に關聯を持つであらうとの想定の下に、先づ輪環現像を示さない健常胃液に、少量の血清又は卵蛋白を添加したところが著明なる輪狀帶の出現を觀た。のみならずこれら添加蛋白量の增加と共に該輪狀帶の幅員も亦增大することを知り得た。蛋白に富む尿の乾燥像も亦全然類似的の輪環現狀を呈すると云ふ事實は、又若干之を裏書するに足る證左と看てよからう。更に著者等は該周緣輪狀帶はクサントプロテイン反應及びミロン氏反應を呈する事を確め得た。最後に著者等の一人は胃液の蛋白含量を測定することによつて、含有蛋白量多き胃液は輪環現象を呈するに反し、蛋白量少き胃液には常に輪狀帶を認め得ざることを立證した。此等の事實は胃液乾燥像における輪環現象、即ち輪狀帶の出現は、胃液中含有蛋白量の增加を示す徵證であることを判斷る充分である。

然　らば胃液中蛋白量の增加を觀る疾患は如何なるものであるか。著者等の經驗に依ると蛋白に富む胃液は主として胃粘膜實質の滲出性障害の場合に於てこれを認め得ると云ふ。更に胃鏡檢査によつて確診し得た胃疾患患者に就ての臨床的檢索並びに屍體胃に於ける實驗的研究の結果、叙上の胃液乾燥像に於ける輪環現象は、胃炎殊に粘膜滲出性患者の無酸症、慢性なる胃炎殊に粘膜滲出の場合に於て、例外なく、ることなく之を觀察し得ることが明白となつた。因に該輪環現象は胃液酸度とは何等關係がない。

藥價低廉

三百錠入 壹圓六十錢

東京芝公園大門際
發賣元 株式會社 榮養と育兒の會
電話芝(43)一一七五番(外六本)
振替口座東京一七〇〇番

海外代理店　三井物產株式會社

醫者の來るまで 無代添附

醫學博士 小田美穗先生著

一家に一册 常備して御重寶な **家庭醫學の栞**
全國藥店にて「錠劑わかもと」大小に拘らず御買上の方に一册宛進呈

梅雨期から夏にかけて、病魔の跳梁する時が近付きましたので、本會は特に斯界の權威醫學博士小田美穗先生にお願ひして別記の如き內容の家庭醫學の栞「醫者の來るまで」を執筆して頂き「錠劑わかもと」御買求めの方々に無代で進呈することに致しました。早速最寄りの藥店にてお求め願上げます。

新發賣!

御便利な携帶用 **新蒔繪容器入**
六十錠・定價 五十錢
黑・綠・京紫の三種

コンパクト型、松波模樣新蒔繪金屬容器、體裁がよくて携帶至便昨年一定數を限り愛用者に進呈して多大の好評を戴きましたもの、六十錠入定價五十錢として全國藥店から一齊發賣いたしました。御家庭の御常用に、御外出に、御愛用を願上げます。

南鮮版

ど自慢できぬ 大邱の貧困人
餓死線に喘ぐ四百五十戸
―春窮を語る數字―

【大邱】越すに越されぬ端正月を越して更に春窮期といふ朝鮮獨特の苦しい峠に喘ぐ貧民達の生活は例年言語に絶するものがあり山間地方では否平地ですら草根木皮を代食する者があるこの春窮期における大邱府内の窮民はどれだけかこの程當局で調査の結果四百四十七戸その家族數男七百六十九名、女九百九十六名、計一千七百六十五名でこの内失業者は男二百二十八名、女二百四十八名勞働の能力なき者男五百三十九名、女八百七十二名 それを大邱全戸數の一萬千五百八十五戸に對する貧困者の率は〇、〇三八強といふ割になり如何に大邱府が貧乏であり飢餓の線上に喘いでゐる窮民が多いかを物語つてゐる

仁川税務署 印紙税檢査

【仁川】税務署では六月四日から五日間左記の日割で印紙税集合檢査を施行、判取帳、通帳、營業に關する受取書其他印紙の貼用を要する帳簿全部を檢査し不備のものには懇切に説明指導する筈である 四日本町岡田時計店樓上▲五日新町舘前▲六日府内外里仁川舘▲四日富川郡召砂面事務所▲五日富川郡富川面事務所▲六日富川郡多朱面事務所▲七日江華郡府内面事務所▲八日江華郡吉祥面事務所（時間は毎日午前九時より午後四時）

製炭改良 農林校生に 慶北で講習

【大邱】達城郡では製炭の改良改善を圖り廿八日から向ふ十五日間郡廳主催で同郡達城面大德山道有林で製炭講習會を開くことになり大邱農林學校林科生三十名と郡廳員十名が講習を受け、道から山林製炭技手が講師の任に當り製炭用材の伐採方法から窯築法、包裝に至るまで實地について講習を行ふ、要は黑炭製造用の光窯竝に白炭製造用の改良日向窯の二種である

養蠶戰線に 技術員出動
慶北の百六十名 上簇の指導に當る

【大邱】慶北道では昨年來蠶種の新品種の更新を圖り今春は悉く改善し終り收繭は相當の増加を見越してゐるが道では飼育、上簇の指導に全力を注ぐことになり蠶業技術員四百六十八名を採用し二十二郡の第一線に送つた教師は男七割女三割で更に農村振興組合より夫の上簇改良監督員を選出し總計五千三百二十四名を監督の任に當らしめ郡毎に在七十名の蠶業技術員はこれが指揮を執り總勢五千七百九十二名が第一線の戰鬪部員となり蠶業改善の徹底を期すことになつた

惡德地主病の妙藥
うるはしい小作美談
佛の地主に救はれる百六十餘小作人
感激の實情を聽く

【大邱】地主對小作人のいまはしい小作爭議の頻發する折柄内地人地主が鮮農啓發のために朝鮮人小作人を集めて酒肴を供し懇談會を開き或は慰勞宴を張り且優良小作人を表彰し病農には無料で施藥するなど陳くも涙ぐましい内鮮融和美談がある――慶北尚州郡尚州邑仁鳳里地主愛媛縣西宇和郡出身稻田德太郎氏は現在尚州郡咸昌郡金泉郡及び忠北永同郡の四ヶ所に亘り土地約八十町歩を有する大地主で、小作人百六十餘名に對し小作權は絶對移動せぬ方針をとり且舍音制度は小作人にとつて寧ろ有害であるといふので常置せず小作料も他に比して低く災害、病者ある時は稻田氏自ら慰問し場合によつては小作人の家に投宿して寢食を共にし見るもきたならしい老婆でも手づから手とり足をさすつて看病の任に當り災害時には小作料を適宜減免し年一回必ず小作人を集めて懇談會を開催し農事改良法について協議し決して俺は地主であるといふが如き態度をせず小作人に使はれてゐる様な親切さで優良小作人の表彰をすることを常に忘れず小作人等は同氏を慈父の如く慕ひ内鮮融和の好事例として一般尊敬の的となつてゐる

慶南農會 品評會 褒賞授與式

【釜山】農業發展に努力する慶南道農會では廿六日午後一時から道農會臨時總會終了後昨年中に開催した第三回堆肥改良増産品評會、第一回棉作改良共進會、第三回蒲牛生産品評會、第一回採肥品評會、第三回畜牛品評會の褒賞授與式を舉行、曾副會長渡邊知事の外松下、孫南副會長、顯各郡長及び道農會各郡長、來賓として下に開會、渡邊郡長の式辭、閉辭、道産業部長の祝辭あり盛大裡に閉會した（寫眞は褒賞授與式）

▲堆肥改良増産 一等固城郡農會、二等居昌郡農會、同陜川郡農會三等山淸郡農會、同金海郡農會同咸陽郡農會、同昌寧郡農會、同密陽郡農會

▲棉作改良一等統營郡農會、二等統營郡農會、同梁山郡農會、同昌寧郡農會、同固城郡農會、三等金海郡農會、同咸安郡農會、同宜寧郡農會、同泗川郡農會、同山淸郡農會、同咸陽郡農會、同晉州郡農會、同蔚山郡農會

▲畜牛生產 最優良賞固城郡農會、佳良賞昌寧郡農會、同陜川郡農會、同梁山郡農會、同咸安郡農會、同宜寧郡農會、同南海郡農會、同居昌郡農會

▲採肥獎勵 甲班一等賞居昌郡農會、二等賞咸陽郡農會、三等賞山淸郡農會、乙班一等賞泗川郡農會、二等賞東萊郡農會、同晉州郡農會、同密陽郡農會、三等賞南海郡農會、同蔚山郡農會

▲蒲牛 一等金海郡農會、同咸陽郡農會、同晉州郡農會、同居昌郡農會、三等陜川郡農會、同晉州郡農會、同居昌郡農會、同山淸郡農會

盛暑一
意地の惡い 熱氣の襲來
すでに八十六度七分
水もの商賣對峙
大邱の巻

【大邱】旱魃を豫想されてゐる慶北地方は早くも意地悪い暑さがやつて來て二十七日の最高氣溫は八十六度七分を示しカン〳〵照りや日傘が急激に殖えて最早夏帽子を被つてゐると恥しい位だ大邱夏の景物夜市は六月一日から九月十五日まで毎夜午後七時から十二時まで開かれるが露店場所には既に八十餘の申込みがあり三十日抽籤で開店場所を決定する大邱警察衛生係りには水物商賣屋の出願が引つ切りなしで二十七日までの出願數アイスケーキ七十名、アイスクリーム四十三名、氷屋四十八名計百六十一名に達し同署では嚴重に製造其他を檢査して、許可し一方大邱製氷會社も二十萬貫近くの氷を貯藏して待機し製氷に拍車をかけ盛夏への準備はすつかり整つた

小作爭議地位逆轉
久しく重壓に泣いた小作人
法の保護を信賴し鬱憤晴し
小作爭議轉向風景

【大邱】慶北道における小作慣行は全體的にみても最も惡い制度と言はれて居り昨年小作調停令が發布されてから從來抑へられ勝ちであつた小作人は既に多年の鬱憤を爆發させ最近小作爭議は著しく增加しこれと同時に地主と小作人の間に介在してゐた舍音の不良行爲が明るみに續々とさらけ出さるゝに至つた道内の地主は三十町歩以上のもの内地人百名、五十町歩以上の朝鮮人地主二百七十名でこれ等の地主が所有する小作地は約四萬町歩とみられ舍音が管理する面積は一人當り最低二百歩、最高五

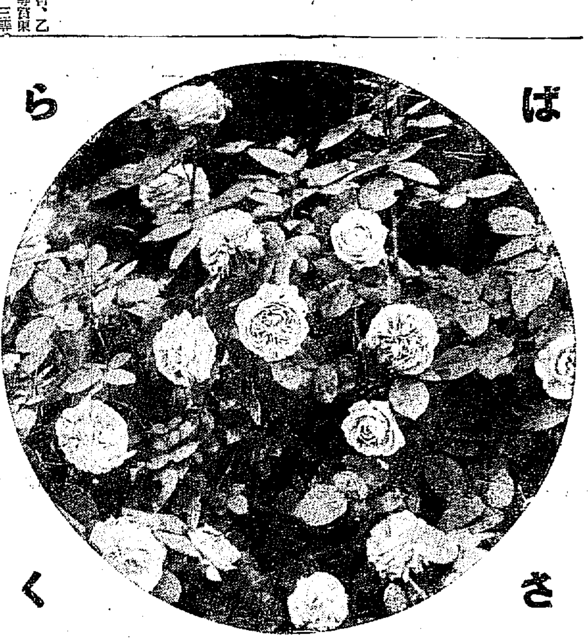

ばらさく

仁川港擴張
貿易關係者蹶起し 本格的の促進運動

【仁川】日滿貿易發展によつて仁川港の貿易は躍進を續け現在の船渠では狹隘をつげてゐるので、これが擴張と施設充實の必要に迫られたので來る卅日午後七時から公會堂で永井府尹、商工會議所會頭吉田秀次郎兩氏發起で關係者約二百名參集してその促進策を協議し本格的運動に乘り出すとになつた

町歩で舍音が受持つてゐる小作人は少きは一人多きは一千三百人といふものを擁してゐるので豫想以上の收入がある舍音は約四百名散在してをり、兎角この舍音制度は永い慣習によつて陋弊となりがあるので改革するの必要があり最近の小作爭議の激增に鑑み不良の舍音はこの際排除し一定の給料制度となすべく道當局が乘り出すこととなり目下内容について調査中である

永登浦の 運動會
市民總出で 白熱戰展く

【永登浦】市民運動會は二十七日小學校裏運動場で舉行この日絶好の運動日和に惠まれて觀衆の人山を築き中央日章旗を飜へるもとに若人血を沸かせて躍動し競技を重ねるに伴れて白熱化し呼物の長距離マラソン競爭は三十名の健脚を揃へて京釜、京仁分岐點を往復し結局二福君一着を占め各團體リレーの決勝戰で競技の最後を飾り盛況裡に散會した、マラソン一着趙二福、二着林敬煕、三着吳昌元▲團體リレー一等土木出張所、二等同友會、三等警察署

日本海々戰 上空から花輪

【蔚山】蔚山飛行分會では二十七日午前九時から演武場で武道大會を催し引續き午後二時から總會を開催なほ旅客機に便乘して日本海々戰の上空から花輪を投じて戰死勇士の靈を慰めた、武道大會の優勝者は次の通り
▲劍道石崎▲銃劍術山口▲柔道上田

金泉でも慰靈祭

【金泉】廿七日海軍記念日の午前五時煙火を合圖に同五時半金泉神社境内に集合、六時から慰靈祭執行在郷水兵の手により國旗掲揚の中に『軍艦旗』と『皇國の興廢この一戰にあり』の信號旗を掲げ日本海々戰の當時をしのび殉國勇士の靈を慰めた

慶南初等學 校長會議

【釜山】慶南學務課では今年から

ど自慢の洛東橋の 橋脚三寸沈下
最難工事の場所で充分監視
今の處危險はない

【釜山】慶南の名橋洛東橋は昨年三月一日工費七十萬圓を投じて完成し、總延長一千六十米突、鐵筋五十六本、鐵筋コンクリートの堂々たる雄姿をみせてゐる近代型の大人道橋であるが最近龜浦側基部より第十一番目の橋脚が河床へ沈下しつゝあることを當局にて發見し幸い技術も無き現象とて非常な注意を拂つて沈下の狀況を調査中である が沈下を始めたのは昨年夏の大洪水以後の現象で架橋工事當時河床の地質と河水の速度が激烈であつたため最も困難を來した箇所である、右につき道土木課では橋脚が沈下しつゝあるのは事實であつて現在約三寸程沈下し橋脚一本だけであるから眼下急に危險もなく通行の安全を脅かされることはないが今後若し沈下を續けるとすれば補强工事を施さねばならぬので目下精密に注視中

金泉功勞者表彰

【金泉】金泉郡甘川面書記高昌植氏は大正十一年四月一日以來滿十二ケ年の長い間、精勵よく面長を補佐し面行政に盡瘁し去る二月十一日紀元節に道知事から表彰されたが金泉郡では二十八日午前八時から郡會議室でこれが傳達式を舉行

永登浦の催し二つ
上は市民運動會下は本願寺宗祖聖誕の夕（記事參照）

機雷飛んで 假裝艦爆破
釜山郷軍の海軍班 大海戰當時を偲ぶ

【釜山】海軍記念日の廿七日釜山はうす曇りの穏な天候に惠まれて府内各所に催し物が多く非常な賑ひであつた、此日午前十時半から南濱埋立地で郷軍海軍班主催の記念式を舉行軍樂隊知事、各部長、土居府尹、民間有志も參列し國歌合唱宮城遙拜、勅諭奉讀、來賓の祝辭の後立食の宴に移り終つて國軍防備隊から來航した驅逐艦暴雷は黑木大尉指揮の下に假裝軍艦の爆破作業を行ひ猛烈な模擬機雷は觀衆八千の目の前で三十米突の高さに海水を噴き上げ大海戰を偲ぶ壯觀であつた、夜は七時から公會堂で國防義會海軍部の主催で記念日講演會があり鎭海から山田海軍少佐が來釜して『日米若し戰はゞ』に就いて講演の外同夜この一戰の外徐興もあり非常に相應しい海軍デーであつた

道内を三區に分ち 學校長會議

前例を破り道内を三區に分轄して七月六日から十三日まで左記日程により初等學校長會議を開くことになつた
▲釜山六、七日道廳（招集區域）釜山、東萊、梁山、蔚山、金海、統營▲馬山九、十日高女講堂（招集區域）馬山、昌原、宜寧、咸安、固城、統營、泗川、江東、陜川、山淸、咸陽、居昌

蔚山消防組 春季大演習

【蔚山】消防協會蔚山支部の消防組合春季大演習は二十六日午前九時から蔚山普通學校々庭で實施四消防組參加して先づ國旗を揭揚し松本支部長の精神作興詔書捧讀、鉢晴東面消防組頭の令旨捧讀があつて松本署長より小副部令、動員及び特別表彰狀の授與があり、ついで服裝器具機械の點檢、分列式ポンプ操法、放水演習、觀及び救助袋使用の避難演習が行はれ松本署長の講評と激勵があり關水聯合支部長の告辭（代讀）來賓の祝辭があり滯りなく演習の幕を閉ぢ慰勞宴を催した（寫眞はその式典）

蔚山國義 第一回總會 宣言を可決

【蔚山】國防議會第一回總會は二十六日午後二時から蔚山假劇場で開催、桂會長の開會の辭についで一同起立、國歌合唱、桂會長の詔書捧讀、宮城遙拜、會長の挨拶、會務報告、役員補選の後宣言を可決し閉會、現在の挨拶があり皇國の萬歲を三唱して總會を終了續いて蔚山長海軍少佐山田鑑夫氏の軍事講演があり四時過ぎ盛況裡に

宣言

現下東亞の天地に低迷せる重時的暗雲と昭和十、十一年の一大危機に備へんが爲め我の是國進を讃仰して國防奉仕の實を擧ぐるは本會の本領なり、今や全鮮國防義會の系統的聯合結成を告げ一大活躍の新機運に遭す此の時に際し吾人は倍々精動翻員を強化し銃國劣力以て弾々皇國々防の基礎を固くせんことを期す敢て之を宣す
昭和九年五月二十六日
蔚山國防議會

永登浦本願寺 宗祖聖誕の夕

【永登浦】永登浦本願寺では二十六日宗祖降誕法要を營み引續き婦人會を開きその夜『聖誕の夕』を催し境内に舞臺をしつらへ若若男女の佛徒うつり代り飛び出し寸劇に史劇、手踊り、琵琶、三曲合奏などを演じて觀衆を陶醉せしめ心から宗祖の降誕を祝福し在世の昔を偲ぶ（上寫眞は工作會社員の光は暗よりの劇）

大邱雪辱 對大鐵二回戰

【大邱】全大邱對大田鐵道野球戰は廿七日午後二時から東雲町公設グラウンドで舉行雨軍ナインの闘志は彌が上にも斯昂大邱軍の如き前回の雪辱戰といふので闘氣燃え物凄い接戰を展開しスコア左の如く凱歌は遂に大邱軍にあがつた
大邱 一三―四 大田

中央試驗場 野球部遠征 仁川で二戰

【仁川】京城中央試驗場野球部は二十七日仁川へ遠征午前十時から仁川税關と午後二時より殺物檢査所と對戰左のスコアで一勝一敗

税	1000000	1
試(先)	4001100	6

試 劉、井松、潮、木通、土村、孫、長金、裵、小島
税 (投)(捕)(一)(二)(三)(遊)(左)(中)(右) 前田、邊、井、金、武、財、朱、辻

檢(先)	0301102	7
試	0010002	3

檢 木々、村、製、中、佐通、武、林、松、鍋、守
試 (投)(捕)(一)(二)(三)(遊)(左)(中)(右) 孫、木井、松、南、島、木通、土村、朴、長金、裵、小

關釜野球戰 十A―五で 釜鐵の慘敗

【釜山】下の關鐵道軍對釜山鐵道軍野球戰は廿七日午後一時より公設運動場で釜山先攻で開始十A對五の大差で釜鐵軍の慘敗となつた

釜(先)	320000000	5
關	41201020A	10

蔚山小學校競走

【蔚山】小學校では二十六日マラソン競走を舉行したが成績は四〇〇米一七分五秒▲三〇〇〇米一三分四秒▲二五〇〇米一一分二五秒▲一五〇〇米七分で小學校兒童としては好レコードであつた

◇

【羅南】協兵隊管下の分隊長、分遣隊長會議に二十九日羅南憲兵隊で開く

◇

【成興】元浦東金組理事厚地敬應氏は成興大和町ミスニッポン跡にカフェーのらくろ開店廿六日披露宴

◇

【羅南】國際通運羅南支店では「ハルビン支店から河野九郎氏が支店長として着任廿五六の兩日披露宴

治淋劑の最高權威

泌尿科の權威 小島博士創製

局所銀劑 內服錠劑

淋疾治療の困難は餘りに多くの治療藥を族出し徒に臨床醫家及患者を迷はすの結果は、各種藥劑獨特の眞價を疑はれ同病を不治と迄帥に至れり。然しながら專門家の結論は、現代醫學の限界に於て、淋疾の治療は直接局所に作用して、淋菌を殲滅する銀劑の局所療法と是に併せて鎭痛、利尿、消炎、殺菌等の作用ある內服藥の綜合效果に俟つを最善の方法とするは、確固不變の定説にして、何人も異議を挾むの餘地なきものとす。然るに現存する局所劑或は內服藥のみを以つて革命的又は劃期的效果ある如く宣揚するものあるも名實共に伴はず室煙霧消の憾みなしとせず。玆に皮膚泌尿科の權威小島延吉博士は特に此點に留意し專心特殊局所劑の研究と之に合致すべき內服藥の創成に沒頭し、資を皇漢、洋藥に亘りて苦心研究し、遂に理想的局所用銀劑ネオイヒタルギンを發見し、之に相呼應し充分なる偉效を助長する內服錠劑オロサンを完成、二藥併用の綜合劑として、淋疾治療の簡易化、最高速度化を確立し、治淋界に徹底的療法を指示せらる敢て本療法の忌憚なき批判と其の眞價を確認せられよ！

オロサン綜合新劑は治淋劑に造詣深き小島醫學博士の苦心研究により殺菌、消炎二作用の確認せられたる、獨逸品イヒタルギンを改良すとの好評ある、新合成銀劑ネオ・イヒタルギンの局所療法と同銀劑の威力を遺憾なく發揮せしむべき內服錠劑オロサンとの併用により、內外相應じて、安全合理的に治療の目的を期せるものなり。

◇局所銀劑「オロサン」の特色及作用

本劑即ちネオ・イヒタルギンは男女共局所患部の治療劑にして、作用の做適無比なるイヒチオール銀と、深達性に富める膠狀銀との完全複合なれば、銀劑特有の殺菌消炎の二作用は數倍に昂上せられ、よく粘膜組織等の最深部病巣に迅速に到達作用し、更に獨特の無刺戟性は濃厚液の使用を可能ならしめ、尿道粘膜に塗布する程度の極少量にて安全に奏效し、洗滌藥の如き多量使用による後部尿道炎、副睾丸炎等の併發を完全に防止し得たる點は實に治淋技術上に劃紀的効績を完成したるものとす。尚本劑は性病豫防として使用するも、前記の如く殺菌力强烈にして、事後十數時間後の使用と雖も其の作用に於て有效に發揮し得るものなり。

◇內服錠劑「オロサン」の特色及作用

本劑は淋疾の諸病狀對策、化學藥製成の複雜なる綜合劑にして、配合各藥は淋疾特有の利尿、鎭痛、殺菌、消炎の各作用は、二重三重相乗的に効力を增大し、服用數時間にしてよく激痛を減退し、爽快にして多量の殺菌性尿の排出により、ネオ・イヒタルギンの局所療法を安全、簡易にし、著しく治癒を促進するは勿論、後部尿道炎、攝護腺炎、膀胱炎、副睾丸炎、婦人炎、關節炎等に對し仙粗罪細内服劑、注射劑の企圖し能はざる著効を奏し、殊に胃腸、腎臟障害等の副作用なき點は、從來の內服劑に見ざる特徵として臨床醫家より異常の賞讚を博せり。

【藥價】

內服錠劑	局所銀劑	內服一組局所
六十錠（十日量）	貳圓	二〇瓦（約五日量）	貳圓	參圓貳拾錢
百廿錠（廿日量）	參圓四拾錢	四〇瓦（約十日量）	參圓拾錢	七圓
百八十錠（卅日量）	五圓	六〇瓦（約十五日量）	五圓	拾圓

弊社は淋疾絶滅を期し治淋界の爲め吾人類健康保治の爲め貢献すべく極めて低廉なる藥價を以て本劑頒布の任に當る。本療法に賴らんことを乞ふ。

發賣元 合資會社 啓有社藥品部
東京九段上九段ビル 振替東京一九五番 電話九段七七五番

代理店 大阪 丹平、高陽、愛興會社 小林大藥房、爾井七商店 東京 玉置、大木、玉文 名古屋 小林大藥房 京城 新井大藥房

全國有名藥店にあり 品切の節は直接本舖へ

一說ハ急性ニ、二說ハ慢性ニ、三說ハ婦人症ニ適ス 御註文ノ節ハ必ズ御明記ヲ乞フ

オロサン

朝鮮產業大觀 (その七)

山紫水明の境地 長壽鄉!!明水臺

都心より僅かに自動車で十分 理想的なよき住宅地

都會の塵埃に濁つた空氣を吸ひ、緊張な生活をつゞけてゐる街の人々が最近その安息所たる住宅地を郊外へ〳〵と選定して來たことは文化の向上に伴ふ必然の形態であり、人類生活の一進展ともいふべきであらう、現下の京城に徴ある住宅地の中

◇一斷然一 コンヂシヨン百パーセントの健康長壽鄉として斷然的の聲價をあび、一躍住宅地の王座を占めるに至つた明水臺は、京城の南部景勝の地にある、漢江神社の南西部に隣接するなだらかな傾斜松林に包まれてゐる、河水の如き漢江の清流を取入れ、京都の如く高雅なそして大自然の恩澤に浴する山紫水明の境地で、土地高燥、日當り、空氣、水質申分なく、冬暖かに、夏は涼しく、理想的だといはれる阪神地方の開拓地に比すべきである、交通は京電漢江神社入口停留所より東五分、都心より僅かに

◇一十分一 の自動車行程で電燈、電話の施設完備した各自家の門前で横付が出來る所である

〃良い村の建設〃 矢繼ぎ早やの分讓も 忽ち賣切のレコード

明水臺の分讓は第一回は一昨年行つたが、三萬三千坪は一年足らずで賣り切れの盛況を呈し、土地經營界のレコードをつくつて、忽ちに三十五、六戸の新築文化住宅が建並び、今夏までには五十戸を突破する勢ひで、土地經營者が驚異の眼をみはつたものである、この盛況に鑑み、昨秋から更に第二回分讓として四萬五千坪の分讓を開始してゐるが、一區劃百坪内外から二、三百坪となつて居り、經營者の村長木下氏は『土地によつて利益を擧げるのが目的でなく、早く良い村の建設』が目標なので値段も坪當り三圓から十圓といふ破格な、市價の四分一程度で賣出し、しかも土地の品位は全鮮一だといふので引續き申込み殺到してゐるから、今年中に全部片付く見込みである、支拂條件も希望者には長期低利の年賦、月賦償還の利便も講じてゐるので、知識階級の給料生活者には、歡迎されてゐるが在住者や申込者の顏ぶれを見るに官公吏、銀行會社員、代議士、軍人、敎育家、文士、辯護士、醫師、新聞記者、畫家、音樂家、實業家などで、宛然一小社會が形成されてゐるので將來は自治制にまで導くべく木下村長は躍起となつてゐる

明水臺の開祖― 木下氏の努力

新人道橋出來れば電車は横付 清流と櫻の新名所

この明水臺の開祖であり、その經營に全幅の努力を捧げてゐる木下榮氏は福岡縣柳河の產、當年四十八歲の働き盛りである、鄕里の中學卒業後東都で外語英語科を卒へ更に京城商業に籍を收めた外交官畑の人である、一時大連で外國商館のマネヂャーを勤めてゐたことがある、更に同鄕の先輩元京城商議副會頭だつた志岐信太郎氏の

◇―知遇 を受けて同氏の事業に關與すること廿餘年、この間一ヶ年に亘り歐洲を巡遊したことがある、現に志岐工業、朝鮮天然氷商會社の取締役で、明水臺では村長格として本年春明水臺長に擧げられ、黑石里青年會顧問、京城柳河人會幹事長、漢江神社氏子總代、國防義會、國防議會、帝國飛行協會の役員として公共方面にも盡瘁してゐる、木下氏は資性明朗、剛毅九州健兒の意氣と義俠靦如たる人で、明水臺今日の伸展は懸つて木下氏の苦鬪の賜である、氏は更に第三、第四の

◇―分讓 を計劃して居り、氏所有の住宅地十七萬坪を根據として附近一帶三十萬坪を一大別莊住宅地化せしめ、少くも數十年の間には戸數二千戸の朝鮮一の模範理想鄉たらしめるべく、黑岩ヶ丘の頂上二千坪を相して京都柳谷觀音寺、大谷派本願寺眞言宗高野山、禪寺等の寺院に無償提供するべく豫約した、又中央小丘約三千坪には小學校及び幼稚園を建てるべく約束してゐる、更に大漢江を臨んで附近を水の遊園地化するため、向ふ三ヶ年間に山櫻一萬本を寄贈し、すでに植栽に着手してゐるから、數年後には明水臺は櫻花に包まれ漢江の水色に映ゆる櫻の新名所として京龍人士の散策に

◇―興趣 を添へるであらう、今や大京城府内編入も目前に迫り、待望久しかつた漢江人道橋の改築も着手された、明年秋頃までには竣成し、新人道橋には經電車が開通して明水臺西區直前まで通ずることゝなつてゐる、工業地永登浦方面の發展と相俟つて明水臺住宅地の前途は實に洋々たるものがある

明水臺住宅地の一部(圓内は開祖にして村長木下榮氏)

京畿金剛をして 大公園の計畫

櫻を植ゑドライヴ道路を新設 日歸りで探勝出來る

都市計畫による大京城實現の曉は京城、龍山、永登浦の三區劃となり、人口七十萬乃至百萬を抱擁する政治商工業の中心地となるが、京城市民の要求はこれにふさはしい大公園の顯現であらう、明水臺村長わが木下榮氏は茲に鑑み、十年後の第二段の工作として京畿金剛の名ある始興郡冠岳山の靈峰をやがて來るべき大京城の公園地たらしめるべく着々準備を進め、明水臺より南方約一里半、冠岳山の麓まで連脈的に土地約百萬坪を買收した、この計畫は自家用土地で明水臺冠岳山自動車道路を設け、ドライヴするものは京城より約二、三十分、徒歩登山者でも一時間餘で容易に冠岳山麓まで到達し、山中に點在する十數ヶ所の寺から寺に巡拜探勝せしめ、一日の行程で小金剛登山行樂地として十二分の滿足を與ふることが出來る目論見である、すでにこの地に植ゑある山櫻約十萬本は實生として昨年春播種したが、この計畫には官廳係方面では非常な贊意を表して居り、十數年後には半島中央部の一大名勝地として京龍市民は勿論、一般觀光客日歸りの登山探勝地として推賞されるに至るであらう

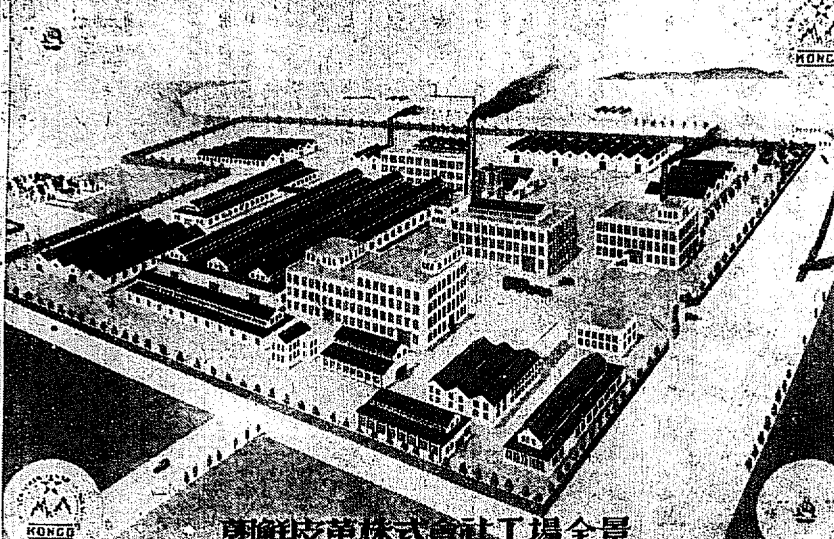

朝鮮皮革株式會社工場全景

唯一の軍需品工場 朝鮮皮革會社

更生の波に乘り發展

朝鮮皮革會社は鮮内最初の化學工場である、日韓併合の翌年、明治四十四年九月廿四日創立、爾來廿餘年の

◇古き歷史 を有し、半島の一大產物たる牛原皮に對する改良より始め、これに伴ふ新式製革上の經驗をつくり、朝鮮人職工の養成及指導に努め、更に全鮮に亘つて畜牛、原皮、鞣皮、獸皮、石灰などの資源の培養增殖に寄與し今日朝鮮で他に比倆を見ない特色ある工場となつたのである、その間同社は歐洲大戰における

◇露國軍需 品を請負ひその代金の跡始末、大正十四年の漢江未曾有の大水害の洪禍、引續き財界不況に深刻なる試鍊を受けたが、當局の保護と會社當事者の努力により苦境を切抜け、今や設備の改善と工場の合理化を圖つたので、優良且低廉なる製品の販路とみに拓け軍需工場として、將又製革、製靴の純質なる國境工場として半島唯一の大なる存在となつて來たのである

自慢の製品 整備した工場合理化

同工場は大京城の工場地帶として將來を囑望されてゐる京城郊外永登浦にあり、京釜線から引込み線を有し、漢江の水運拓け製品輸送には絶好の地の利を占めてゐる、工場は敷地約二萬五千坪、八十餘棟、八千坪の建物あり、京城に販賣店を持ち、東京、大阪、奉天に出張所あり、大阪には密接なる連絡工場を持つてゐる

◇工場の設備

工場は大體製革工場、製靴工場、革具工場の三部に分け、調革工場、牛毛利用工場、毛皮仕上工場や研究所、分析所、各種倉庫、機關場、鍛冶工場、木工場など完備してゐる殊に同工場の生命ともいふべき大井戸は優良なる水質一日三千石湧出とある、又製革上必要なる樹皮は咸北に森林面積一千八百町步の落葉松林を經營し將來に備へてゐる

逸品ぞろひ

かくて朝鮮牛皮の製革によつて軍需品を製作し牛皮の加工品や牛毛、屑等の副產物も内鮮滿市場に搬出してゐるが、就中軍需品中、軍靴、背嚢、毛皮に對しては鮮滿の被服廠ともいふべき供給者の立場に在り、殊に品質は内外品より遙かに優良であると軍部の推賞を受け、遂に昭和六年度から陸軍兵器本廠指定工場として革具兵器を製作するに至つた、又民間からは紡織「ピツカー」類、サドル帶革などは他社の追隨を許さない逸品だとの折紙がつけられ、靴革などは内地滿洲國から大量注文あり關東軍、滿洲國陸軍被服廠、滿洲國警察用品、鮮滿兵所警務局等の指定工場となり、製品は遠く支那、西伯利亞、印度、南洋方面に取引されてゐる

朝鮮皮革會社の幹部

取締役社長 賀田直治
常務取締役 中川以良
取締役 岩梧林造
同 波多野新次郎
同 今西賢郎
監査役 萩刈雄一
同 西崎鶴太郎
同 賀田直武
工場長兼製革部長 今西賢郎
製作部技師長 山中巳之助

製品の種類

◇製革(金剛印)多脂革、靴底革、原緣革、背革底、燕尾革、芥利革、クローム革、紡織用各種革、運動用革、毛皮硝一式

◇工作品(明星印)各種紳士用靴、學生用各種實用靴、スリツプ、軍用靴、軍用靴、背嚢、各種手提鞄、各種旅行鞄、各種帶革、馬具、兵器用革具一式

◇調革(金剛印)金剛印調革、銀龍印調革、耐水用調革、パツキング其他機械用革具一式

◇副產物 牛毛、屑、フエルト

國產品 總て自給自足の有數な輸出品

聲價あげた

海外品を驅逐するに至つたわが國製品は三つの特徴がある、即ち製品が良くて丈夫で値段が安い、この三拍子が揃つて始めて世界市場に進出して勝味があるが、自轉車工業は紡績、羊毛、等と違つて材料は外國に頼る必要なく總て自給自足が出來るのである從つて輸出額も昨年は一千二、三百萬圓、本年は二千五、六百萬圓、昨年は四、五千萬圓になり生糸、綿糸など纖維工業を除いて自轉車は有力な輸出品と成るであらう

株式會社日米商店京城支店

輪業界の花形 日米商店の誇

完全に外國品を驅逐して 輸入から斷然輸出へ

日米商店京城支店長中込清氏

わが國で最も古い輪業者それは株式會社日米商店である、日米商店は現社長岡崎久次郎氏の經營により今から卅五年前創立され、十五年前までは岡崎氏の個人經營だつたが業務の發展と共に

◇株式組織 に改め、現在では百二十萬圓拂込みのわが國一の大輪業商店となつたのであるがその間社長岡崎久次郎氏は身命を賭して經營に當り本邦輪業界に貢獻したとは周知の事實である即ち自轉車は最初アメリカから約四十年前輸入されたのであるが、その後割安なイギリス、ドイツの製品が輸入されたためアメリカ品が凋落した、而して現在では英獨品も完全に驅逐し反對にわが國の製品が海外に輸出されるといふ進展ぶりである、つまり明治卅年から二十年間は輸入時代であり、大正五年頃から國產時代に入り、すでに昨年の如きは一臺の輸入なきに反して自轉車の輸出のみで一千二百萬圓の輸出に轉換し若し更にタイヤを入れたならば恐らく千五百萬圓を突破するであらう、實に過去數千萬圓の輸入を見た時代と比べるならば實に隔世の感がある、これからは日米商店の

◇姉妹會社 たる大日本自轉車會社に負ふところが多い、日米商店では更に最近三菱商事と提携して海外に進出してゐるが、支那、印度は勿論、すでに和蘭、丁抹、英國にまでわが國產品を輸出し、その聲價を高めてゐる

朝鮮の探題

盛大な卅五周年式に 朝鮮からも表彰さる

當社は東京京橋區銀座五丁目に本社を有し、支店は大阪、名古屋、福岡、京城、臺北、札幌にあり、大阪には別に輸出部を置いてゐる京城支店は大正八年京城黃金町一丁目に設け支店長として中込清氏が敏腕を揮つてゐる、同社では本年一月十七日東京帝國ホテルで創業卅五周年記念祝賀會を開き、朝野の名士及全國取引店など七百餘名を招いてこれが記念として『日米商店卅五年史』第一輯より先の『村へ』と題する岡崎社長の傳記出版や、豫約十萬圓の總付贈出し、十萬圓の還暦祝賀家族慰安、社員の表彰などを行つたが、朝鮮からは昭和八年度の代理店表彰で將位に都大將都築謙二氏、騎位に郞位瀧川瀧江氏、副位に高居龍三十氏が入選した

赤字知らず

斯界第一の日米商店は創業卅五年間にまだ一度も赤字を出したことがない、世界恐慌の騷ぎでモラトリアムが起つた時、受入ればモラを受けるが、支拂は絶對にする、期日通り支拂をして業者は勿論金融業者をも驚かしたのは有名な話である

現株界の草分

京城明治町に堂々たる店舗新築 山本株式現物店主山本源作氏

山本源作氏は奈良縣吉野郡の產、明治二十八年生れと言ふから本年不惑の齡である、颯々たる雄心を抱いて渡鮮したのが大正六年、二十三歲の時だ、小林鑛業部に入つて鑛山界に活躍、鑛信に專念して居たが

◇人格 と力量を認められ、店主の信認をうること甚だ厚かつた、たまく當時朝鮮財界進展は内地と漸次步調を近づくるの趨勢にあり、慧敏なる氏は逸くも朝鮮投資界の動向に着目し深く決する處あり、大正十一年獨立し、現株店業者として京城府明治町一丁目に開業した、正に京城における新界の草分けである、爾來先覺者の何人もが經驗する幾多の難關に遭遇したが、正直一點張りの性格と持前の鋼鐵の如き闘志とによつて業之を乘切り遂に今日の隆盛振りを釀成するに至つたかくして

◇發展 と共に店舗の狹隘を感じたので、昨秋現在の場所を卜し堂々たる新築を行つて移轉したのであるが、年歳にして既に更に狹隘を感ずるといつた盛業振りである

山本流の三拍子

石橋主義が經營訓 スクラム組むで大發展

山本源作氏は文字通り誠意の人である、終始一貫誠意を以つて行動すれば他に自ら進んで客先の擁護をとるにも及ばないさと說いたものである、空々しき

◇賣名行爲 の如きは氣恥かしくて、とても出來ないと言つてゐる。小僞の士の如きは商授する處大局もしろ、不愉快千萬とある、而も時に及んでは此の態度を露骨に表現して、客先であらうが、何んであらうが御構ひのない處に氏の片鱗が窺はれる、外柔的態度は結局客先に試ふある所以ではないさうである、新馬劍の如き闘々たる闘志を以て全鮮を包むが、この反面各傍の孤兒にも

◇一掬の涙 を禁じ得ない人間味を持つてゐる人である、此の頼もしさのため時々誤解はロバテンに引つかゝることもある、これは百も承知の上だと言つてゐるが、氏の商策は相當有名であり、其質許場してゐる向もある模様であるが、併し部下が絶大の信頼と敬慕の念を抱いてゐて店内がガツシリと一つに組んで手足の如く活動してゐる所以は、氏の此の溫情に起因するものであらう。氏はまた一面に於て、甚だ

◇石橋主義 である、一年の功を二年にして收め、性急なる攫取や、無理に往々見る商道を步む事は絶對にしない、牛步坦々乎克此れが成功の秘訣と觀じてゐる、從つて氏は店員に對しても勤勉の範を越えた無理の服事は嚴禁してゐる、平凡なる經營訓ではあるが、此の平凡なる經營訓を熱心に文字通り實行してゐるところが偉い

◇誠意から 出發した剛直、石橋主義の經營、圓滿主義による人の和、かく山本流の三拍子を以つて進む山本現物株式店今後の隆盛振りは刮目に値するであらう

寫眞は山本源作氏

明水臺を吟む

山も好し、川好し、氣好し、日受け好し水も好ければ住心地好し　明水台　草堂

やまかはをながめ明るき水のさと老を忘れて人や住むらむ　黑石里　自嶺

木樨咲く明水台の事務所かな　京城　三居

松のべゞ存て明水台は川の流れに水鏡　江南野人

おちら來てましよ明水台へ、山は綠に水清く、花に香添に涼み舟紅葉マタ、月見に雪げしき　江南莊人

秋晴れの明水台や京帆片帆　明水台　柳翠

薬根で守せど卿かの不足なし耳目樂しき黑石の里　明水台　愚物

ほの〳〵とひんがししらみ川面のさぎりの中をくだるふなうた　京城　若牛

たぐひなきながめのみかは顔く水も夢なりけり明水のさと　黑石里　第一郎

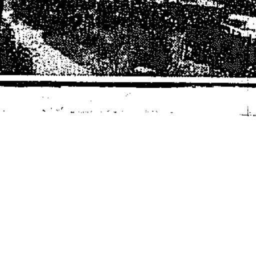

◇…明水臺の竹細り

明水台から漢江見れば波に白帆が夢のよに　江南野人

文化住宅木の間にたてゝぬしと朗話かして見たい　江南野人

向陽長江模擬堆、城南古塔氣悠哉、樹間家酒酒酒、市隣明水台　田中白嶺

京城名勝明水台は文化住宅建てどころ　江南莊人

明水雨林千陪早、漢江帶月一帆遲　東京　雨舟

川浪を集めて上りぬ今日の月　京城　三州

朧月の明水灘の面を照　京城　左人

萌くよ夢水明水灘は、ほしい命の延びどころ　江南莊人

望遠山宮模樹中、由水縷々帆影長、天然妙盡倒瀾掩、相酌相談夕陽愁　東京　槐堂

一家揃ふて健康で笑ふ長壽や明水台　明水台　柳翠

病ひ重き東郷元帥
嬉し、稍氣分勝ぐる
見舞の鈴木侍從長に會ふ

【東京電話】東郷元帥二十八日の容態は二十七日よりずつとよくなつて小康を保つてゐる、意識は明瞭であるが絶對安靜で衰弱は甚だしい、併し元氣は大分回復して來た、病室には加藤主治醫と看護婦とたゞ二人だけ附添ひ病狀を診察してゐるのみで家人も遠慮して顏を出さず主治醫も診察以外には口を開かない樣にしてゐる、午前十一時五十分鈴木侍從長が個人の資格で見舞に來たが元帥は今日はまことに氣分がよいから會ふとて侍從長と會見し非常に滿足さうであつたといふ、この日元帥が最初に會つた見舞客である、其後零時廿分頃に元帥は部屋が大分ごみ〳〵してゐるから綺麗にしてくれと長年雇はれてゐる爺さんに部屋を片づけさせ大變氣持がよくなつたと囁つたさうである

容態(廿八日)

午後七時半【東京電話】二十八日午後八時卅分海軍省發表　東郷元帥午後七時半の容體、體溫卅七度一、脈搏百十時に結滯す、呼吸二十八、食事依然困難

午後二時【東京電話】海軍省發表―東郷元帥の二十八日午後一時の容態左の如し
午前十一時葡萄糖リンゲル液八百グラム注射、脈搏一一〇、體溫三七度一、呼吸二六、結滯稍少なく意識明瞭食事は今朝來果汁一口葛湯十グラム、アイスクリーム少量

三宮家から御見舞品御下賜

【東京電話】二十八日午後五時過ぎ高松、久邇兩宮邸より夫々水菓子一籠宛を御見舞品として東郷元帥に御下賜遊ばされた

【東京電話】二十八日午後九時十分朝香宮邸より御見舞品として水菓子一籠を元帥邸に御下賜になつた

天皇、皇后兩陛下から 東郷元帥に御見舞

【東京電話】天皇、皇后兩陛下には東郷元帥の病氣重態の趣聞召され痛く御軫念遊ばされてゐるが、老元帥御見舞として二十八日午後四時五十分御使を元帥邸に御差遣遊ばされ、特に宮內省に於て御栽培の野菜一籠、スープ、皐月の盆栽を御下賜遊ばされたので病床の元帥初め家人親戚一同聖恩の有難さに感激した

憂ひは深し元帥邸
門前に平癒を祈る市民大衆

【東京電話】東郷元帥重態の報一度び傳はるや國民の憂ひは一入深く等しく臥せる元帥の上に注がれてゐる

この日元帥邸は物靜かの中に朝野の名士、各將星の見舞客引きも切らず門前には約二百餘名の男女が垣を爲し元帥の容態を聞かんとして動かうともしない、その中を次々に訪問する自動車の中から現はれる顏はどれもこれも沈んでゐる、半ば開きかけた眞つ紅な皐月の盆栽が運ばれる、それは元帥の最も好む花―病床の元帥を靜かに慰めることであらう

午後三時頃三十四五歲のふだん着の女が姉弟らしい二人の子供を伴れて玄關前に現れ暫し頭を垂れさうして無言で歸つて行く、女の眼には涙が一杯溢れてゐた、何か元帥家にゆかりがあるらしい

元帥の南向きの病室には皇太后陛下より御下賜の赤い罌粟の花が咲いてゐる、咽喉の痛みのため固形物の攝れない元帥は葡萄糖注射で持つてゐる、元帥の枕頭には看護婦、加藤軍醫、酒井海軍主計だけが看護してゐる、相前後して訪れる見舞客は午後四時頃までに早くも三百人を超へた、小笠原長生子と元帥副官は應接に遑がない

午後三時半頃伏見軍令部總長宮殿下御下賜の葡萄酒、大角海相より見舞の鯛が運ばれる、午後三時五十分頃邸內で話し込んでゐた多田海軍少將が急がしさうに門を出る、その時元帥の容態がまた少しお惡いと云ふ微かな不安の動搖が邸を走る、それに前後して陛下から御下賜のスープ、野菜、盆栽が運ばれた

憂ひを包んだ靜かな不安の動きの中に刻々と元帥邸に夕暮が迫つた、安岡田の道の傍には宮內省御貸下の天幕が張られて机と椅子が運び込まれた、午後五時半邸內に記帳が挿きそれが憂ひ深き人々の顏をほのかに照した

イプセン鉛筆

食事のとれぬのが 全く心配です
こゝ二、三日は大丈夫です 入江博士は語る

【東京電話】東郷元帥診察後入江博士は左の如く語る
今少し食慾を增して戴きたいと思ひますが食物はなかなか攝れず注射やカンフル注射はしてをりませんが何分食事が一寸も行かぬので非常に心配してをりますがこゝ二、三日はどうといふことはないでせう

博士立會診察

廿八日午後七時より八時半迄の間に於ける東郷元帥の病狀につき入澤、稻田兩帝大名譽教授、佐藤、西川兩帝大教授、佐藤侍醫頭、西川侍醫、加藤主治醫、酒井軍醫大佐の八氏立會診斷するところあつたが酒井軍醫大佐は右の結果につき次の如く語る
現在の元帥は何分液體攝取困難のため葡萄糖の皮下注射滋養浣腸などに依り生命を維持してゐられる、入澤、島薗、增田、佐藤、西川諸博士が元帥の周圍に集り詳しく診察したので元帥は非常に滿足し天下の名醫を集めて之以上滿足なことはないと喜び加藤主治醫には誠に有難いことであると言はれた、なほ元帥は液體攝取困難と[illegible]病狀でこれがため著しく衰弱加はり非常に早く弱られたのであると診斷された

終夜月光を踏んで 神前に平癒祈る
今は天佑にすがる半島民
京城國防義會等けふ祈願

東郷元帥の病篤しとの報一度び傳へられるや全鮮は憂色に包まれ一日も早く平癒されんことを希ひ朝鮮神宮及び京城神社に平癒祈願者多く二十八日は月光を踏んで終夜參詣する人の姿は絶えなかつた、また京城國防義會、京城鄉軍海軍部、海軍協會京城支部、京城三州人會主催で東郷元帥平癒祈願祭を廿九日午後五時半から朝鮮神宮で行ふ

臺灣島民 平癒祈願

【台北發聯合】東郷元帥の病重しとの報傳はるや島民は愁色に閉ざされ廿八日正午臺北の軍部關係者その他官民は臺灣神社に參拜その平癒を祈願した

令息急遽東上

【京城電話】重態に陷つた東郷元帥の次男潜水母艦長鯨副艦長海軍中佐東郷實氏は元帥邸よりの急電に接し廿八日午後零時四十五分京城發列車で東上したが見送りの記者に何分老齡のことであるからと沈痛の面持であつた

忠僕に病室掃除
何を思はれてか 元帥が自から命ず

【東京電話】麴町區上六番町東郷邸內に居住し三十餘年同家の掃除萬端を實直に勤め元帥の信望厚き成毛兼吉(五七)といふ男があり非常に元帥に愛されてゐるが元帥は何を思つたか廿八日正午頃突然『兼吉を呼べ』と同人を病床近く呼び寄せ、元帥の口から『病室を掃除して呉れ』と言つたが兼吉さんは元帥の言葉に非常に感激して直ぐ掃除を行つた、兼吉さんは男四人女三人の七人の子供があり極く平和の家庭を東郷邸內に營んで居る

救國挺身隊 公判

【浦和電話】昨年十一月十四日川越市に於ける政友會の關東大會に臨席の鈴木總裁暗殺を企て果さなかつた救國埼玉青年挺身隊の首領吉田豐隆(二六)以下七名の殺人豫備事件公判は二十八日午前十時十五分から浦和地方裁判所で開廷した、裁判長の訊問に對し何れも公判事實を認め、吉田は拓殖大學在學中同校教授[illegible]太郎氏の愛國運動に入つたことから救國同志會に加盟したことを述べ更に牧野內府、鈴木、若槻兩黨總裁、鈴木侍從長大將、鳩山前文相、中野正剛氏等を暗殺の目標として居た理由を一々詳述し午後零時十分休憩
午後一時十五分再開、午前に引續き吉田豐隆の訊問に入り裁判長の訊問に吉田は
栗原運動は行動は非合法運動であり主義としては合法であります
と國家改造に非合法テロのやむを得ざることを述べ昭和七年九月栗原運動の決行延期命令に接し可なり焦慮の念に驅られ栗原運動から次第に離れて單獨決行を決意し遂に吉田を中心とする尖銳分子のみを以て單獨に蹶起する決心を固め鈴木總裁が川越市に來るを知り之を先づ血祭にあげる決心をした事情を詳述して五時四十分閉廷した、次回は三十日

養鷄界 非常に有利な バタリー養鷄法
手數が少なく素人でも狹い土地で五百羽千羽も飼へ一日二ケ三ケ產卵する驚異的新方法、創始者吉井氏『婦人倶樂部』六月號に詳細發表大評判

アンフアン喜べ
多年の宿望成る

わが水上十選手
既に來鮮決定の猛者
競技種目決る、宛ら世界競技
京城に七月大會開く

既報―半島水泳界が多年渇望の『內地一流選手招聘』競技大會は愈々實現と決つた、目下マニラから歸航中の選手に對して朝鮮體育協會から無電で交渉を行つた結果、廿八日まで快諾を得た選手は
入江(早)河津(明)坂上(早)高橋(早)豐田(日)杉本(日)葉室、遊佐(日)石原田(明)片岡(早)
の十選手で、清川(商)牧野(早)小池(商)の三選手は今なほ交渉中であるが多分承諾するものと思はれる、周知の通り、これ等の選手は今度の極東大會に飛沫し溢れんばかりの新記錄を樹成して歸朝中のものであり選手の殆んど凡てが昨年ロサンゼルスの萬國オリムピックに華々しい活躍をとげた世界一流の花形選手揃ひで、水上日本の第一線に躍る無敵艦隊が、かくも多數一度に出陣して半島を訪れるとはまさに千載一遇の幸運を半島ファンに贈るものといつてよから、選手は六月廿九日入城、一日を休養し七月一日晴れの大會を開催する豫定であるが、種目は
自由型百、二百、四百、千五百米△背泳百米△平泳二百米△リレー(距離未決定)
でリレーには半島の優秀選手を加へた混合チームで對戰するはずである、長距離の北村少年選手は何分學業の都合で參加を强要するわけに行かぬが、北村を除いてこの大會に參加する選手は水上日本の全精鋭を網羅してゐるから、本大會は既然日本水上選手權大會……いな世界選手權大會となつて、オリムピック競技の壯觀を眼前に展開し、半島ファンに素晴らしい興奮と拍手の嵐を捲き起させよう(寫眞上から石原田、入江、高橋、遊佐、河津の五選手)

白い翼よ
群れ棲む白鳥
天然記念物に決定の地(8) 慶南の昌寧(一)
太田特派員

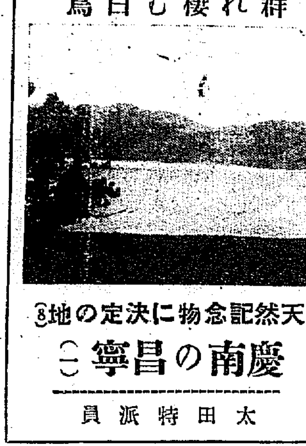

純白の大翼を連ねて萬里、北の涯シベリアからわが南鮮へ、白鳥の群が渡つて來る！冬が迫つて十一月になると慶南昌寧郡梨旨面、遊漁大合浦面および隣接陜川郡の一帶にわたる洛東江や大小の湖沼には天女のやうな大白鳥が、こゝを樂しい住家に渡來して來る、彼女たちのホーム・ランド、シベリア沿海州はすつかり凍てついて、大事な生活の資は奪はれてしまふので『南へ行かう』と翼をそろへて飛び立つのである、こゝ半島の南に求めた樂しい假の住家では川魚やタニシや野に捨てられた籾などを啄いばんで糧とする、そして冬がゆるんで二月になれば彼女らはその假の宿にアデューを告げ北へ向つて翼をひろげる

×

五月の太陽が雨上りの潤るやうな新緑に映ゆる初夏記者は、この白鳥の天國を訪れた、慶北大邱から南へ五十キロ、よく手入の届いた一等道路をバスで二時間餘ゆくと慶南昌寧邑へつく、郡廳の所在地で內地人も五十戸ほど在住するさゝやかな街だ、こゝから更に西、陜川への街道を十キロ(バスで二十分、貸切自動車もある)をゆくと、眼の前に洛東江がひらけて、馬首院といふ小部落がある、遊漁面々事務所、普通學校がある
洛東江は見渡す限り幾十萬坪の砂原を見せてゐる、流は對岸の高國の下を通つてゐるらしく白帆が悠々と動いてゐるのが見える『この砂原に幾百羽の白鳥が遊びます、時々はちようど兵隊のやうに列をつくつてゐることがありますが、とても見事なものです、それから一間ちかくもあらうといふ白い翼をひろげ群をなして空いつぱいに飛んでゐるのはこれはまたすばらしい光景で、思はず子供のやうに手をたゝきたくなりますネ』…部落の小丘に立つて洛東江を眺めながら面事務所の李泰來さんが話してくれる、だが殘念なことに珍客白鳥はすでに二月過ぐ北の國へ去つて、あとの洞は徒らに砂原をひろげて淋しさうだ『忙しく餌をあさるのは朝と晩です、洞では小魚をとり、畠ではタニシを捕へ、畑ではとり入れがすんだあとの殘された籾などを食べます、また、池では水草の根なども食べるやうですネ、洞で魚をとるときには流れの上を飛んで水中に獲物を見つけると敵にもとまらぬ早さでひらり一直線に飛び込んで見事くちばしに捕へますがこれを見てゐるのはとても面白くて時間のたつのを忘れるほどです、夜になると、たいてい池にかへつて羽根を休め、水に浮んだまゝ靜かに眠ります』
その姿を想像して下さい！西洋の傳說では、地に降りた天女がふたゝび天に歸ることができなくなつて姿をかへたのが白鳥(スワン)であるといふ、西洋ばかりではない、わが日本の大昔日本武尊は、征東の御歸途、あへなくも能褒野で病にたほれ給ふたが、そのとき白鳥となつて天にのぼられたといふ、その御陵を白鳥陵といふではないか、全身純白、まことに天女の化身としか思はれない白鳥が、更けゆく池の面に、靜かな夢を浮べる有樣を思ふと、共に舷を浮べて枕を共にしてみたい衝動にかられるではないか――だが、平和な彼女たちにも憂ひがある、それは(つゞく)(カットの寫眞は白鳥の遊ぶ洛東江大砂原)

傳書鳩お嫁入
遞信局から 慶南道廳へ

遞信局の傳書鳩が近く慶南道廳へお嫁入りすることになつた、昭和五年から遞信局では傳書鳩を飼育訓練し現在三百數十羽を有して、通信の實驗や遞信業務に應用し得べき範圍の調査をして居り、かつ相當實用に供し得る迄に達してゐるが、先般慶南道廳より遞信局にその分讓方を申込んで來たので、同局では近く本春產の優秀な傳書鳩五十羽を寄贈することゝなつた

豹二頭が部落を襲ふ
住民數名を嚙む
勇敢にも組ついて一頭を撲殺

【大邱電話】二十八日午後四時慶北道警察部に達した情報に依れば二十七日午後四時頃および二十八日午前七時頃の兩回聞慶郡山北面虎岩里および同面石鳳里に二頭の豹が現れ二十七日は聞慶郡山北面虎岩里住民二名、廿八日は同面石鳳里崔聖根外二名に嚙みつき內三名は重傷他の二名は輕傷であるが崔聖根は豹に組付き遂に一頭を撲殺した、右報に接し聞慶署では二十八日午前十一時署長以下七名の警官が現場に急行猛獸を追跡中である、なほ被害者は岡本公醫が手當を加へてゐる

優良兒童の表彰式

愛國婦人會と赤十字社の朝鮮本部の乳幼兒審査會の表彰式は廿八日午後一時半から愛婦乳幼兒園で開かれ、昨秋の如く審査良兒十九名(內鮮)低良兒五十五名をそれ〴〵表彰した(寫眞はその式場)

醫專優勝す
專門學校野球戰
21―1

專門學校野球優勝戰―京城醫專對商專試合は廿八日午後四時廿分から京城球場に擧行廿一對一で醫專優勝、審判永田(球)白石、千田三氏

醫(先)	0	0	0	1	0	5	8	4	3	21
商	0	1	0	0	0	0	0	0	0	1

一回醫專中川の遊擊內野安打あつたのみ兩軍凡打多く、二回商專四球と二醫失に乘じ一點を先取したが、四回醫專兒玉の中前安打奏功して一點を酬ひ、同點となり五回兩軍無得點に進行したが六回商專の陣容崩れ過失多く醫專樋口の三壘打中川の安打で一擧五點をおさめて大勢決す、七回醫專兒玉の放つた中堅を[illegible]バウンドの本壘打で醫專また混亂して計八點を大量獲得更に八回に四點九回三點と大きく開き結局廿一對一で醫專大勝

商專　陸山水寺井安岸非近　原下沼田　本上路
2 8 7 1 0 5 4 3 6
31 1 2 0 1 7 5 1 5 8

醫專(先)　川浙澤富田玉中口　中後桑古重定新森樋
6 1 8 4 2 3 5 5 1 6 9 7
44 21 9 1 22 1 14 5 10

▲試合時間二時間卅分▲二壘打浦田▲三壘打樋口、桑折▲本壘打兒玉▲暴投原一▲併殺商專一

硬球聯盟 庭球決勝

朝鮮硬球聯盟主催第一回全朝鮮Bクラストーナメント・ダブルス決勝及びシングルス準決勝は廿八日午後四時半から京城運動場コートで擧行した、戰績左の通り

ダブルス決勝
西尾・本田(大城) [illegible] (師京)

シングルス準決勝
庄司(大城) 7―6、5―3 出(大城)(廿七日終了)
田口(師京)―棄權 石川(師京)

同決勝
田口(師京) 6―2、6―3 庄司(大城)

話題特急

☆……慶南に二千六百の羊群が落着いて、緬羊王國がいよ〳〵建設されることになつた
☆……世はあげて緬羊飼育に食指を動かしてゐるが過般慶南[illegible]局長威北督察を視察した際の話
☆……民家で飼つてゐた十頭の羊がある夜豹に襲はれて、五頭は哀れにも血みどろのいけにえと化し去つた
☆……ところが、殘る五頭はすつかり神經衰弱にかゝつてボクリ〳〵と皆死んでしまつた
☆……『あの羊は虎の子だから豹にやられても仕方あるまい』とAが獸洒落るとBが傍らから『ぢや羊をおとりに豹を捕へて繁殖させ南棉北羊はどうぢや』

淋病
治療と性病豫防に絶對權威
プラオンギン ケンゴール

本劑は、前東京吉原遊廓吉原病院長として十數年在任せられたる佐藤榮先生が多年の實驗と學理に基き最も合理的なる局所劑として完成發表せられたるものにて、多數專門家の臨床實驗によれば、淋疾治療劑としての最も重要なる殺菌、消炎、三作用の敏速的確にして、治療期間を極端に短縮し得たる點は、絶對に他藥の追隨を許さざる處なり。而も殺菌力頗る强烈にして〇、五乃至〇、八瓦(尿道粘膜に撒布する程度)の極少量にて、使用一回每にその効果著くほどグン〳〵顯はれ、洗滌挿入藥等の如く藥液と共に淋菌を後部に送入する憂なく從つて攝護腺炎副睾丸炎等を併發する如き怖れは絶對になく、反つて之等を豫防し得る作用は最も本劑の得意とする處なり。
同時に本劑は性病豫防として使用するも、前記の如く殺菌力强烈にして事後數時間後の使用と雖も其の作用は絶對發能を期し得るものなり。

先づ文獻に依て本劑の知識と實驗報告並に成績等を知られよ御希望の方は發賣元へハガキで申込次第進呈

新發賣(試藥品)一圓九十錢
二〇瓦入(約十四日量)三円八十錢
五〇瓦入(約三十五日量)〇七円
八〇瓦入(約五十七日量)十円
(通常用錠劑五錠品付、但婦人用にはカプセルを添付す)

東京市芝區三田 日東製藥合名會社
全國藥店にて販賣す
SK―10

明光提灯
化學が生んだ 耐水 耐火

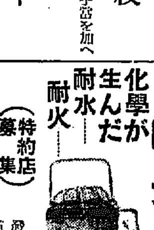

(說明書進呈)
一般使用方面は家庭、魚出、登山、消防手、避難、遊戲、店其他各所へ。
商品見本現品賣價金若干圓迄に送ス。國內海外送料申込迄付。
特約店募集
發賣元 大阪市北區天神橋筋五丁目七番地 柳田商店
電話堀川一二七四番 振替大阪八四二四番

男女生殖器
眞空物理療法器・無代進呈
專賣特許 金牌受領 博士證明
生殖器弱小、早〇、陰萎、遺精、夢精、〇〇の害…無代進呈
東京中野區城山町三六 東京眞空療法研究所 電話中野二八八五番

第二十九回決算報告
貸借對照表(昭和九年三月三十一日現在)

(資產ノ部)	
未拂込株金	[illegible]
鐵道建設費	[illegible]
營業用品	[illegible]
有價證券	[illegible]
貯藏品	[illegible]
受取手形	[illegible]
現金預金	[illegible]
合計	[illegible]
(負債ノ部)	
株金	[illegible]
借入金	[illegible]
法定積立金	[illegible]
別途積立金	[illegible]
合計	[illegible]
(利益金處分)	
法定積立金	[illegible]
別途積立金	[illegible]
役員賞與金	[illegible]
株主(第一)配當金(年八分)	[illegible]
(新株)配當金(年二分)	[illegible]
後期繰越金	[illegible]

昭和九年五月 [illegible]株式會社

東郷元帥閣下の病氣平癒祈願祭を左記の通り行ふ多數參列を希望す
時 五月二十九日(火曜日)午後五時半
處 朝鮮神宮
主催 京城國防義會 京城鄉軍海軍部 海軍協會京城支部 京城三州人會

滋養保健
『のみもの』サアー皆サン コレカラハ ツルチユク 飲ンデ 元氣デ 愉快ニ 暮シマセウ

白頭山特產
ツルチユク
貰つた人が大喜び
朝鮮みやげ 優美箱入あり

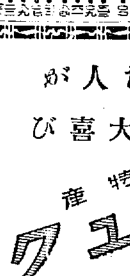

贊化病院
京城府明治町一丁目 電話本局二四一番
醫學博士 古城憲治
內科 小兒科
入院隨意 普通病室及傳染病室

京日案內

受驗 中等學校受驗準備又は中等一、二年程度の相手致し度し。委細面談 電話本局二八四番
採用 男女二十名[illegible]將來有望[illegible]問合せ 京城初音町二〇〇 春英時報社
女中 入用二十歲より三十四五歲迄 京城府黃金町三ノ三〇八 綠屋旅館 電本四三六三・二七四八
貸家 東大門[illegible]瓦二階建附屬上六、三、三、溫突浴室物置庭付 錦町六ノ三[illegible]
貸家 京城より約一丁[illegible]二十四坪[illegible]
看護 婦一名年齡入用希望者は履歷書持參 午後一時より本人來談 長谷川町一一二番地 野崎小兒科 電本四八四六番
自動車 運轉手(自家用)及見習 京城[illegible]勝山[illegible]內科 電本二三三三
代診 年齡三十前後にして內科小兒科に經驗ある人急募 來談又は履歷書送付乞ふ 仁川 岩井病院
販賣 係經驗ある者採用 西大門二四七[illegible]
賣地 [illegible]三二四番地 土地三百二十坪 長谷川町[illegible]株式會社
賣地 果樹園水田畑合計二萬三千坪[illegible]
社員 採用[illegible] 大同生命支部
恩給 立替[illegible]

七寶の柱（11）

小島政二郎作　岩田專太郎畫

馬に乗る女（五）

『よかつたな。醜にならずに濟んで。』
『あなたのお陰だわ。あなたが來て下さらなかつたら、私今頃は片輪になつてゐたでせうねえ。』
『どうだ、この溫泉覺えあるか？』
『ええ。』
『この邊は？』
『脚よ、くすぐつたいわ。』
かをるは白い脚を惱ましくうねらした。

湯河原溫泉の浴槽。
投げ出したかをるの脚の下を、浴槽から溢れた溫泉がガラスのやうに流れてゐた。
『奇麗な切り方がしてあるぢやないか。』
惣兵衞が、かをるの足の爪を見ながら云つた。
『そんなとこ見ちや厭。』
慌てゝ引ツ込めようとした足首を、彼はつと摑んだ。
『放して。あ、くすぐつたい。放してよ。』
『まあぢつとしてみろよ。僕が上手にマニキュアして遣るから。』
仕方なしに、かをるは彼の膝の上に足を任せた。
『どうしたの？男のくせにそんなことが旨いなんて。』
『アメリカを放浪してゐた時に、手から口への仕事なら何でも覺えたその一つさ。不思議はない。』
『本當に旨いのね。』
兩手をうしろへ突いて、かをるはウットリとなつてゐた。
惣兵衞は手を動かしながら、
『なあ、かをる。』
『お前このまゝ堕落になるか。いゝ機會だから。』
『兄さんは一體どつちがいゝと思ふの？どうせ兄さんに助けられた體なんだから、あなたのいゝやうにするわ。』
二人が兄妹でないことは云ふまでもあるまい。大津惣兵衞とは假の名、本當は小平と云ふのが彼の眞だつた。彼の腕、背などには過去を語る刀傷やピストルの跡が幾つもあつた。
『さうさな。僕としちや、映畫女優として一花お前に咲かせて見たいよ。』
『と云つて、×田ぢやもう私を使つちや呉れないわ。』
『なあに、僕はせやうと思やあ、使はせることは造作はないが、あんなことがあつた後だからな、お前の方で働きにくからう。それよりや、××もありや、○○もある。お前にその氣があるなら、どつちへだつて嵌めてやることは出來るんだ。』
『まあさうお。だけど、私にその方の才能あるかしら。』
『そいつア、逃り逃げた奴は才能があると云ふことになるんだな。早い話が、僕なんかも、何も始めからこんな西貢往來にない職に才能があつた譯ぢやない。さうだらう？』
『ええ。』
『して見りや、逃り逃げた奴が勝ちさ。勝てば、いつの時代だつて官軍だ。』
『さうね。』
『逃る氣があるなら、逃つて見ろよ。どうせ資り出すには、畫の外に、金が要り用だらう。その方は僕が引き受けた。』
『だけど兄さん、私のどこに見所があつて、そんなに肩を入れてくれるの？』
ニヤリと口の端に出さうになるのを、彼は危く嚙み殺した。（始めは醜いものいぢめをする奴が癪に障つたから。今ぢや、——かをるお前はまだ知るまいが、お前の脚は千金の値打がある。お前は泥君だよ。）
『何を寢惚けたことを云つてるんだな。お前と僕とは夫婦ぢやないか。』

將棋新手合（一）

於東京市日本橋區蠣殼町二の七　濱呂木將棋所

（駒は四二飛）（左の局面）　左香落　六段 △飯塚勘一郎（東京）　四段 ▲鈴木 嗣一（東京）

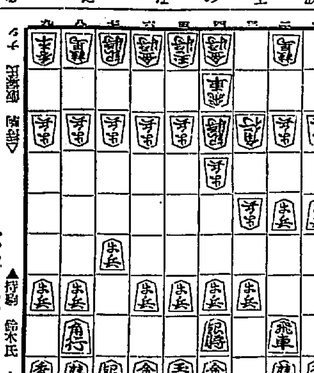

▲持駒 鈴木氏 ナシ

△三四歩 ▲七六歩 △四四歩 ▲二六歩 △三五歩 ▲二五歩
△三三角 ▲一六歩 △三二銀 ▲一五歩 △四三銀 ▲四八銀
△四二飛 ▲六八玉 △六二玉 ▲七八玉 △七二玉 ▲五八金右
△九四歩 ▲九六歩

（濱呂木七段講評）（下手）二六歩と突いて、居飛車戰法に據るのは當然である、茲で七五歩と突く力戰策をあまり有利な手段ではない。
（上手）三五歩と突くのは、飛角の捌きを目標とした指方であり、防御を張るにしても、三四銀留めの堅陣を早く組れるから至當の手である。
（上手）三二銀の早繰りは攻防兩用の含みがあるから當然である。
（下手）一五歩と突き越して置くのは、機をみて香落の缺陷を衝く含みであるから至當である。
（上手）四二飛と振るのは、三四銀留めの陣形を企圖した形である、茲で三二飛と振るのは當今の研究により有利でない、又一二飛と振るのはあまり消極的であるだけ用ひる棋士が尠くなつた。
（下手）九六歩と端に頭を受けて置くのは常識である。

JODK

けふの番組　五月廿九日（火）

第一放送

午前六時三〇分（東）基礎調整講座（二十二）　橋本 忠夫
同七時（東）ラヂオ體操
同一〇時 氣象通報
同一一時五分 料理獻立 日用品値段 鮮魚相場
正午 時報、京城府報、水産市場通報、今日のプログラム發表
午後〇時五分 管絃樂　DKオーケストラ
一、闘野の囁き：ローリンツ作曲　二、氣まぐれな森の妖精：ローヂー作曲　三、ハンガリアンダンス：第九：ブラームス作曲
同〇時四〇分 ニュース
同二時 家庭講座 夏向きのお菓子の作り方　山内 藤平
同四時 ニュース、職業紹介事項
同六時（東）齊唱と合唱　JOAK唱歌隊　伴奏 丹生 健夫　指揮 吉原 規
一、齊唱（イ）子供のテキスト特選童謠（五月分）ばんざいばんざい皇子さま（ロ）晩春（ハ）ひばり（ニ）新綠（ホ）雲の姿（ヘ）千鳥
二、合唱（イ）五月（ロ）春の夜の追憶（ハ）ヴエニスの船歌
同六時二〇分（東）コドモの新聞　村岡 花子
同六時二五分（東）英語講座（四ノ四）　岡倉 文章
同七時 ニュース・天氣豫報
同七時三〇分（同）講演 醫術の社會化の利弊に就て　倉敷勞働科學研究所長 醫學博士 暉峻 義等
同八時（東）歌謠曲　一、夢の浮橋　二、こころ意氣　三、戀はひとすじ　四、ホホほんとに　五、木曾路戀しや　唄 豆千代　三味線 三代吉　同 喜美榮
同八時二〇分（東）義太夫（大日本義太夫協會設立記念）—日比谷公會堂より中繼—
增補兜軍記（阿古屋琴責めの段）畠山庄司重忠…竹本津太夫　岩永左衛門…竹本土佐太夫　遊君阿古屋…竹本綱太夫　榛澤六郎…竹本錣太夫　三味線 鶴澤吉兵衛　ツレ彈 竹澤 團六　琴 鶴澤 友平　胡弓 野澤 市松
同九時三〇分（東）時報・ニュース・氣象通報・翌日のプログラム發表

第二放送

午後〇、〇五 古談　李 亨植
同二、〇〇 家庭講座（二）　李 英珪
同六、〇〇 童話　忍化普校
同六、二五 スポーツ講座（一）
同七、三〇 時事講話（其一）　李 瑞在
同八、〇〇 俗謠　成 伯動
同八、三〇 未定
同九、〇〇 歌詞　呉 柳色

あすのき、物　三十日（水）

午後二時 講演 庶民金融と協同信用組織　朝鮮金融組合聯合會々長 矢鍋永三郎
同四時三〇分 野球試合實況 京城實業野球聯盟リーグ戰——京城グラウンドより中繼——遞信對殖銀
同六時（東）漫畫劇 晉堂は犬である（第一回）
同七時三〇分（東）講演 サルヴアドル國領事 レオン・シゲンサ アドルの近狀
同八時（東）舞踊劇 淀川堤の曲 鉛治 宗叡 岡本綺堂作

齊唱と合唱（午後六時）

JOAK唱歌隊

一、齊唱

（イ）萬ざい萬ざい皇子さま
うれしい うれしい 朝でした
ラヂオ體操 一二三
四五六七中途です
君が代がくたい なり出した
萬ざい 萬ざい 皇子さま
お生れなされた 朝でした

（ロ）晩春
1 樂しや卯月萌木は萌え
小川のほとり蕾にほふ
優しき花を見つゝ行けば
心も輕しそゞろあるき
2 小鳥の歌に蝶は舞ひて
若葉をわたる風は薫る
歌ひ囀ちぬ花に草に
いざ友ゆかむ山に野邊に
3 綠の丘に立てる身には
うらゝの日影直にさして
希望ももえむ幸福も湧かむ
來れや友よ丘に森に

（ハ）ひばり
1 大空たかく春のひかげ
輝ふなかにひびくソプラノ
姿はいづら、たかほがらかに
こゑのみひびく
ひばり ひばり
春をよろこぶ
ひばり ひばり ひばり
2 春風吹けよ、そよ風吹きて
ひばりのうたをはこべ遠く
春野を越えて、はるかかなたの
渺しき友にはこべうたを
ひばりのうたを
はこべ遠く

（ニ）新綠
健やかにけむる野山のみどり
空高く囲みて 睡る日の影
天地にいま いのち萌え出づる
ララ ララ
ゆたけくも四方に
伸び行きて繁り 若やぎぬる梢
一葉一葉の
いとなみこそ弱く強く
さかえゆくなれ

（ホ）雲の姿
1 雲の姿は 峰のかげより
あ、浮び出でゝ
あ、峰の邊に
吹く風のまにまに
つばさをひろげて
あ、空のかなたに
あ、とびて きゆる
2 雲の姿は 松のかげより
あ、海の上に
あ、浮び出でゝ
たゆたふ波間に
そがかげうつして
あ、沖のかなたに
あ、かろく きゆる

（ヘ）千鳥
1 嬉き夢の 思ひ出に
夕闇せまる 磯路を來れば
友なし千鳥 夕千鳥
浪の間に〱 聲かなし
2 昔のまゝの 浪の音
よせてはかへす
しらべを聞けば
友なし千鳥 夕千鳥
汝もさびしと 音をなくか

二、合唱

（イ）五月
1 美はしきかな春はふけて
野にも山にもこゆき綠の
日增し色ます五月の日は
若き我等の胸もをどる
及かのほこすぎのみ窓さして
若きいのちの伸び行くまゝに
のぞみ燃ゆる五月の日は
若き我等の胸もをどる

（ロ）春の夜の追憶
春の夜なりき、さくらびと
月の大路へ戸を出でぬ
灯のあかき街の少女らは
車かこめり、川のふち
露笑しうそぞろきぬ
美しき人なりき、花ごろも
かろく被ぎて、——世ぎみの
乳の香も薫ゆり——バラのごと
われまつつみぬ、ひとあまた
あとの車もはなやぎぬ
いづれ、月夜の花ぐるま
憂き里さりて野も越えて
常うるはしき追憶の
國へかゆきし、——稚子なれば
はやも眠りぬ、その膝に

（ハ）ヴエニスの船歌
朗かな歌聲水にひびきて、舟は
流るゝよ
昔さながらの戀、さゞなみは搖
るる
搖にそひて櫂をやれば、こがね
色の夕日は
沈み、七色の影こめ、歌聲四方
にわきてひゞき
ものなべて夢のごと、うるはし
き日の終を
告ぐる、たのしき歌聲きゝて我
舟は
朗かに流るる、朗かに流るる

歌謠曲（午後八時）

唄 豆千代　三絃 三代吉　同 喜美榮

一、夢の浮橋

島田芳文作詞

夢の浮橋逢ふ瀬の夜は
月も嫉きて知らぬふり
泣いて夜明かす影二つ
〽逢へばはかなし逢はねばつらし
逢ふたその夜の河岸の灯に
切れてくれなの絃が哭く
〽人目忍べば心も侘びし
逢へぬその夜の宮翻み
招く柳の緣結び
〽心せかれて夜ごとの逢ふ瀬
さめりやはかない夢枕
濡らす片袖紅が散る

二、こゝろ意氣

西條八十作詞

1 知つておいでかネ女の氣をサ
島田浮氣で丸髷口說
ぢつでしんきな
えゝしんきな銀杏返し
髪は女の心意氣
2 知つておいでかネ女の胸ひサ
見殺も捨てましよお金も入らぬ
傀きず戀らず
えゝ戀らず末長く
戀は女の命掛け

三、戀はひとすじ

西條八十作詞

1 戀はひとすじ三味線の
糸は三すじの鰯わたり
惚れする身も泣くときは
もとの素人になりまする
2 拗ねてかへしたその袋で
ひとり淚の窓の月
紙もなかなか離れたれまい
なまじ逢はねば泣きやすまい
3 待てど來ぬ夜は長火鉢
灰を落して煙草
戀のやつれのそそけ髪
忍び泣いてる戀法師
4 無理な首尾して逢うた夜
そして隠して泣いた夜
戀着すりやこそ寐覺めの
水に音を想ひ出す

四、ホホほんとに

佐藤惣之助作詞

1 思ひざしよと酔はせておいて
あとは逢き洼聴きざまし
ヘヽヘつたらはづかしい
ホホほんとにそうだわよ
2 年齢はかりもの化けるは衣物
あたしや今年もまた二十
ヘヽヘつたらはづかしい
ホホほんとにそうだわよ
3 おまへざんならわしやどこ迄も
貸したお金のとれるまで
ヘヽヘつたらはづかしい
ホホほんとにそうだわよ
4 植ゑてごらんよお金のなる木
うはき盆アすぐとまる
ヘヽヘつたらはづかしい
ホホほんとにそうだわよ
5 片袖ぬらしちやわたしがすまぬ
さしておかへりやぶれ傘
ヘヽハッたらはづかしい
ホホほんとにそうだわよ
6 粋なお方はきゝよが上手
聲をきゝやんせわしが胸
ヘヽハッたらはづかしい
ホホほんとにそうだわよ

五、木曾路戀しや

佐藤惣之助作詞

〽ハアー
木曾の川瀬の鰈りやナア
夏でも寒いよー
今朝も別れに雲のかさ
ササササ ヨンヤサノ
ヨンヤサノ 雲のかさ
〽ハアー
主の袂もナア
せかれりやくもるヨー
飛彈は雨かや川しぶき
サ、 ヨンヤサノ サヽ
ヨンヤサノ 川しぶき
〽ハアー
木曾は夕燒けナア
流れて暮れてヨー
美濃や尾張の薄月夜
サヽ ヨンヤサノ サヽ
ヨンヤサノ 薄月夜

家庭講座（午後二時）

夏向のお菓子の作り方

山内藤平

夏向きのお菓子と言つても私の申上げるのは西洋菓子で、種類も極く限られますし、殊に御家庭でお作りになるものと限られますと、ゼリー物の他には簡單なものはちよつとございませんが、暑い時候の折でも永もちするといふ意味から見向きといひ得るもの二つ、三種を申上げます

演藝案内

京龍館

寶塚キネマ 電本局二三一
廿九日より上映 破格料金 大人卅錢 小學生十錢
ユナイテッド・アーチスツ社 超特作無聲版
原作 ジプリチャード
脚色 ジャツク・カニンガム
監督 ドナルド・クリスプ
撮影 ヘンリー・シャープ
ダグラス・フェアバンクス メリー・アスター 主演
ドンキユウ
新興キネマ 世界的壯華豪華版 世界映畫界に不滅の光を放ち名聲を博せる大傑作 再び京城の諸君の前に公開せんとする！ ファンの要望に答へて再び諸君を嬉せよ！
寶塚キネマ提供 特作時代劇 原作 山中貞雄 監督 戸四郎 撮影 ... 嵐寛壽郎主演

朝鮮劇場

仁寺洞パコダ公園横入
鬼神の血煙
パテー・フレール作品 超天然色 **魔法の椅子** オールスターキャスト
魔法使ひが不思議な魔法を使つて、呑氣な男を不思議な目に會はす
△チャップリンの街の灯 △四十二番街
五月二十六日封切
南の哀愁 全十卷
狂亂モンテカルロ 全十卷 ハンス・アルバース主演

大正館

次週六月一日公開 チャップリンの街の灯 特別大英斷として階下三十錢均一
銃後の力
仇討からす
仇討土人形
戀を知りそめ申候 オールサウンド版

京城演藝館

曾我廼家蝶五郎一派

朝日座

お初地藏の
住吉詣 **筆の命毛** **水晶の玉** **壺坂靈驗記** **心の脫線**

中央館

世界大戰を語る（忘れられた人々）

浪花館

淚人しぐれ笠
快賊ディヤボロ M・G・M超特級日本版

喜樂館

おさだ仇討
誕生日
母の微笑
一刀流闘士陣

東亞倶樂部

醉ひどれ船 監督：マーヴィン・ルロイ 主演：ウォレス・ビアリイ マリー・ドレスラー
風流やくざ節
霧の中に立つ女
デブの療法 チャーレス・パファイ主演 △チャップリンの街の灯 六月一日封切

グリコの切手十五枚で紙芝居（トツセ）を進呈

少年倶樂部でおなじみの『神州櫻之助』二度目の武者修行を、面白い紙芝居に仕組みました。次から次へ活躍するのが、樂しみです。早く手に入れて下さい。

日本一のグリコ

田河水泡氏作

切手が十枚だけでしたらきれいな筆箱をさしあげます。

切手を張る台紙はお菓子屋で呉れます。

（大阪・東京）グリコ株式會社

朝の五粒 元氣横溢 **ネセロ**

今迄より以上の美をきっとつくるチタニユーム

御園白粉

水白粉 こな白粉 固ねり

E-1

小兒科 **吉田醫院**
醫學博士 吉田得次
診察 自午前九時 至午後二時
漢江通十一番地（龍山郵便局前）電話龍山四八番